Electrolux

ultrasilencer™

ENG	INSTRUCTION BOOK
FRA	MODE D'EMPLOI
BUL	БРОШУРА С ИНСТРУКЦИИ
CRO	KNJIŽICA S UPUTAMA
CZE	PŘÍRUČKA K POUŽITÍ
DAN	VEJLEDNING
DE	ANLEITUNG
ARA	كتيب التعليمات
ESP	LIBRO DE INSTRUCCIONES
EST	TOLMUIMEJA
SRP	УПУТСТВО ЗА УПОТРЕБУ
GRE	ΒΙΒΛΊΟ ΟΔΗΓΙΏΝ
HUN	HASZNÁLATI ÚTMUTATÓ
ITA	ISTRUZIONI
LATV	LIETOŠANAS INSTRUKCIJA
LITH	INSTRUKCIJŲ KNYGA
NED	GEBRUIKSAANWIJZING
NOR	BRUKSANVISNING
POL	INSTRUKCJA OBSŁUGI
POR	MANUAL DE INSTRUÇÕES
ROM	MANUAL DE INSTRUCŢIUNI
RUS	ИНСТРУКЦИЯ
SLK	NAVODILO ZA UPORABO
SLV	NÁVOD NA POUŽITIE
SUO	OHJEKIRJA
SVE	BRUKSANVISNING
TUR	EL KITABI
UKR	ПОСІБНИК КОРИСТУВАЧА

Before starting

- Unpack your UltraSilencer model and the accessory system and check that all accessories are included.*
- Read the User Manual carefully.
- Pay special attention to the Safety advice chapter.

** Accessories may vary from model to model.*

Enjoy your Electrolux UltraSilencer!

Table of contents:

Safety advice 8
Consumer information and sustainability policy 8, 92
How to use the vacuum cleaner 38-39
Tips on how to get the best results 40-42
Replacing the dust bag 42-43
Replacing the filters 44-45
Cleaning the AeroPro nozzle and changing the battery in remote handle 46-47
Troubleshooting 47

Avant de commencer

- Déballer votre aspirateur UltraSilencer ainsi que le système d'accessoires AeroPro pour vérifier que tous les accessoires sont bien inclus.*
- Lire les instructions d'utilisation.
- Le chapitre Consignes de sécurité doit être lu avec une attention particulière.

** Suivant les modèles.*

Electrolux UltraSilencer pour un nettoyage plus efficace !

Table des matières :

Consignes de sécurité 9
Informations consommateur et appareil en fin de vie 9, 92
Comment utiliser cet aspirateur 38-39
Astuces pour un résultat impeccable 42-43
Remplacement du sac à poussière 43-44
Remplacement des filtres 44-45
Nettoyage du suceur AeroPro et changement de la pile logée dans la poignée télécommande 46-47
Gestion des pannes 47

Преди да започнете

- Разопаковайте вашия модел UltraSilencer и системата AeroPro и проверете дали всички принадлежности са налице.*
- Моля, прочетете инструкциите за работа.
- Обърнете особено внимание на раздела с указанията за безопасност.

** Принадлежностите може да се различават според различните модели.*

Желаем ви да ползвате с удоволствие вашата прахосмукачка Electrolux UltraSilencer!

Съдържание:

Указания за безопасност 10
Информация за потребителя и правила за надеждна експлоатация 10, 92
Как да използвате прахосмукачката 52-55
Съвети за оптимално използване на уреда 56-58
Смяна на торбичката за прах 59-60
Смяна на филтрите 61-64
Почистване на накрайника Aeropro и смяна на батерията на дистанционното управление на дръжката 65-67
Отстраняване на проблеми 68-71

Prije početka

- Raspakirajte svoj model usisivača UltraSilencer i sustav AeroPro te provjerite jesu li isporučeni svi dijelovi.*
- Pročitajte upute za rad.
- Posebnu pozornost obratite na poglavlje o sigurnom korištenju.

** Dodaci se mogu razlikovati kod određenih modela.*

Uživajte u korištenju usisivača Electrolux UltraSilencer!

Sadržaj:

Sigurnosni savjeti 11
Informacije za korisnike i politika zaštite ok 11, 92
Kako koristiti usisivač 52-55
Savjeti o tome kako postići najbolje rezultate 56-58
Zamjena vrećice za prašinu 59-60
Zamjena filtara 61-64
Čišćenje sapnice Aeropro i zamjena baterija u daljinskoj ručki 65-67
Otklanjanje smetnji 68-71

Před uvedením do provozu

- Rozbalte model UltraSilencer systém AeroPro a zkontrolujte, zda nechybí žádné příslušenství.*
- Přečtěte si návod k použití.
- Věnujte zvláštní pozornost kapitole Bezpečnostní pokyny.

** Příslušenství se může u jednotlivých modelů lišit.*

Užijte si práci s vysavačem Electrolux UltraSilencer!

Obsah:

Bezpečnostní pokyny 12
Informace pro spotřebitele a zásady pro zvýšení odolnosti vůči opotřebení 12, 92
Použití vysavače 52-55
Rady pro dosažení nejlepších vý. 56-58
Výměna prachového sáčku 59-60
Výměna filtrů 61-64
Čištění hubice Aeropro a výměna baterie v rukojeti s dálkovým ovládáním 65-67
Řešení problémů 68-71

Inden start

- Pak din UltraSilencer-model og AeroPro-systemet ud, og kontrollér, at alt tilbehør medfølger.*
- Læs brugervejledningen.
- Vær specielt opmærksom på kapitlet om sikkerhedsanvisningerne.

** Tilbehør kan variere fra model til model.*

Nyd din Electrolux UltraSilencer!

Indholdsfortegnelse:

Sikkerhedsanvisninger 13
Forbrugerinformation og politik om bæredygtighed 13, 92
Sådan bruges støvsugeren 52-55
Tip til, hvordan du opnår de bedste resultater 56-58
Udskiftning af støvsugerposen 59-60
Udskiftning af filtre 61-64
Rengøring af AeroPro-mundstykket og udskiftning af batteriet i håndtaget med fjernbetjening 65-67
Fejlfinding 68-71

Vorbereitungen

- Packen Sie Ihren UltraSilencer Staubsauger aus und prüfen Sie, ob alle Zubehörteile enthalten sind.*
- Lesen Sie die Bedienungsanleitung.
- Beachten Sie dabei besonders das Kapitel mit den Sicherheitshinweisen.

** Zubehör kann je nach Modell variieren.*

Wir wünschen Ihnen viel Freude mit Ihrem Electrolux UltraSilencer!

Inhaltsverzeichnis:

Sicherheitshinweise 14
Verbraucherinformationen und Nachhaltigkeitsgrundsätze 14, 92
Verwendung des Staubsaugers 52-55
Tipps für beste Ergebnisse 56-58
Ersetzen des Staubbeutels 59-60
Austauschen der Filter 61-64
Reinigen der AeroPro-Düse und Batteriewechsel der Fernbedienung im Handgriff 65-67
Fehlersuche 68-71

قبل بداء الاستخدام

- قم بإخراج المكنسة UltraSilencer وباقي الاجزاء من المغلف للتأكد من وجود جميع المرفقات.*
- قم بقراءة التعليمات الموجودة بدليل المستخدم جيدا.
- احرص على قراءة الجزء الخاص بنصائح السلامة.

* المرفقات قد تختلف من موديل لأخر.

استمتع باستخدامك لمكنسة *UltraSilencer!*

محتويات الفهرس:

نصائح السلامة 15
معلومات للمستهلك والتنمية المستديمة 15, 92
كيفية استخدام المكنسة 52-55
نصائح عن كيفية الحصول على أفضل النتائج 56-58
استبدال كيس الغبار 59-60
استبدال الفلاتر 61-64
عملية تنظيف فوهة AeroPro واستبدال البطارية الموجودة بداخل المقبض 65-67
اكتشاف الأخطاء وإصلاحها 68-71

Introducción

- Desembale el modelo UltraSilencer, así como el sistema AeroPro, y compruebe que están incluidos todos los accesorios.*
- Lea el manual de instrucciones.
- Preste especial atención al capítulo de consejos de seguridad.

** Los accesorios pueden variar según el modelo.*

Disfrute de la aspiradora Electrolux UltraSilencer!

Índice:

Consejo de seguridad 16
Información al consumidor y política de sostenibilidad 16, 92
Cómo utilizar la aspiradora 52-55
Sugerencias sobre cómo obtener los mejores resultados 56-58
Cambio de la bolsa de polvo 59-60
Cambio de los filtros 61-64
Limpieza de la boquilla AeroPro y cambio de la pila en el asa con mando a distancia 65-67
Solución de problemas 68-71

est

srp

gre

hun

ita

latv

lith

ned

nor

rom

rus

slk

slv

Enne töö alustamist
- Pakkige oma UltraSilencer mudel ning AeroPro süsteem lahti ning kontrollige kõiki kaasasolevaid lisasid.*
- Lugege kasutusjuhendit.
- Pöörake erilist tähelepanu ohutuspeatüki soovitustele.

** Tarvikud võivad mudelist mudelisse varieeruda.*

Nautige oma Electrolux UltraSilencer!

Sisukord:

Ohutussoovitused 17
Klienditeave ning jätkusuutlikuse poliitika 17, 92
Kuidas tolmuimejat kasutada 52-55
Näpunäited, kuidas saada parimaid tulemusi 56-58
Tolmukoti asendamine 59-60
Filtrite vahetamine 61-64
Aeropro harja puhastamine ning kaugjuhtimispuldi patareide vahetamine 65-67
Veaotsing 68-71

Пре коришћења
- Распакујте усисивач UltraSilencer и све додатке и проверите да ли су сви додаци на броју.*
- Пажљиво прочитајте упутство.
- Посебну пажњу обратите на поглавље Савети за безбедну употребу.

** Додаци могу да се разликују у зависности од модела усисивача.*

Уживајте у свом усисивачу Electrolux UltraSilencer!

Садржај:

Савети за безбедну употребу 18
Информације за потрошаче и смернице за еколошку одрживост 18, 92
Како се користи усисивач 52-55
Савети за постизање оптималних резултата 56-58
Замена кесе за прашину 59-60
Замена филтера 61-64
Чишћење наставка AeroPro и и замена батерије у ручки са даљинским командама 65-67
Решавање проблема 68-71

Πριν την εκκίνηση
- Βγάλτε από τη συσκευασία το μοντέλο UltraSilencer που διαθέτετε και το σύστημα AeroPro και ελέγξτε εάν περιλαμβάνονται όλα τα εξαρτήματα.*
- Διαβάστε τις Οδηγίες Λειτουργίας.
- Προσέξτε ιδιαίτερα το κεφάλαιο "Υποδείξεις ασφαλείας".

** Τα εξαρτήματα ίσως διαφέρουν από μοντέλο σε μοντέλο.*

Απολαύστε την UltraSilencer της Electrolux!

Πίνακας περιεχομένων:

Υποδείξεις ασφαλείας 19
Πληροφορίες για τον καταναλωτή και πολιτική βιωσιμότητας 19, 92
Πώς να χρησιμοποιήσετε την ηλεκτρική σκούπα 52-55
Συμβουλές για να επιτύχετε τα καλύτερα αποτελέσματα καθαρισμού 56-58
Αντικατάσταση της σακούλας σκόνης 59-60
Αντικατάσταση των φίλτρων 61-64
Καθαρισμός του ακροφυσίου AeroPro και αλλαγή της μπαταρίας στη χειρολαβή με το τηλεχειριστήριο 65-67
Επίλυση προβλημάτων 68-71

Üzembe helyezés előtt
- Csomagolja ki az UltraSilencer porszívót és az AeroPro rendszert, és ellenőrizze, hogy minden tartozék hiánytalanul megvan-e.*
- Olvassa el a használati útmutatót.
- Fordítson különös figyelmet a Biztonsági előírások című fejezetre.

** A tartozékok típusonként eltérőek lehetnek.*

Minden jót kívánunk az Electrolux UltraSilencer használatához!

Tartalomjegyzék:

Biztonsági előírások 20
Vásárlói tájékoztató, fenntartási irányelvek 20, 92
A porszívó kezelése 52-55
Tanácsok az optimális eredmények eléréséhez 56-58
A porzsák cseréje 59-60
A szűrők cseréje 61-64
Az Aeropro szívófej tisztítása és a fogantyún lévő távirányító elemcseréje 65-67
Hibaelhárítás 68-71

Prima di iniziare
- Disimballare il modello UltraSilencer e il sistema AeroPro e controllare che tutti gli accessori siano inclusi.*
- Leggere le Istruzioni per l'uso.
- Prestare particolare attenzione al capitolo Norme di sicurezza.

** Gli accessori possono variare da modello a modello.*

Buona pulizia con Electrolux UltraSilencer!

Sommario:

Norme di sicurezza 21
Informazioni per l'utente e politica di sostenibilità 21, 92
Utilizzo dell'aspirapolvere 52-55
Suggerimenti per ottenere risultati di pulizia ottimali 56-58
Sostituzione del sacchetto raccoglipolvere 59-60
Sostituzione dei filtri 61-64
Pulizia della bocchetta AeroPro e sostituzione della batteria nell'impugnatura con comando a distanza 65-67
Ricerca ed eliminazione dei guasti 68-71

Sagatavošana ekspluatācijai
- Izņemiet no iepakojuma jūsu UltraSilencer putekļu sūcēja modeli un AeroPro sistēmu un pārbaudiet, vai ir iekļauti visi piederumi.*
- Izlasiet lietošanas instrukciju.
- Pievērsiet īpašu uzmanību nodaļai - Ieteikumi drošībai.

** Piederumi katram modelim var atšķirties.*

Izbaudiet darbu ar jūsu Electrolux UltraSilencer!

Saturs:

Ieteikumi drošībai 22
Informācija lietotājam un produkta ilgas darbības politika 22, 92
Kā lietot putekļu sūcēju 52-55
Ieteikumi labākam darba rezultātam 56-58
Darbības traucējumu novēršana 59-60
Filtru nomaiņa 61-64
Aeropro uzgaļa tīrīšana un roktura pults baterijas nomaiņa 65-67
Darbības traucējumu novēršana 68-71

Prieš pradedant naudotis
- Išpakuokite savo „UltraSilencer" modelį ir „AeroPro" sistemą bei patikrinkite, ar gavote visus priedus.*
- Perskaitykite naudojimo instrukcijas.
- Ypač atkreipkite dėmesį į saugos patarimų skyrių.

** Priedai gali skirtis priklausomai nuo modelio.*

Mėgaukitės savuoju „Electrolux UltraSilencer"!

Turinys:

Saugumo patarimas 23
Informacija vartotojams ir suderinamumas su aplinkos apsauga 23, 93
Dulkių siurblio naudojimas 72-75
Patarimai, kaip pasiekti geriausių rezultatų 76-78
Dulkių maišelio keitimas 79-80
Filtrų keitimas 81-84
„Aeropro" antgalio valymas ir elemento keitimas nuotolio valdymo rankenoje 85-87
Sutrikimų šalinimas 88-91

Voordat u begint
- Pak uw UltraSilencer-model en het AeroPro-systeem uit en controleer of alle accessoires aanwezig zijn.*
- Lees de gebruiksaanwijzing.
- Geef vooral aandacht aan de veiligheidsinstructies.

** Accessoires kunnen per model verschillen.*

Veel plezier met uw Electrolux UltraSilencer!

Inhoud:

Veiligheidsadvies 24
Klantinformatie en milieubeleid 24, 93
Gebruik van de stofzuiger 72-75
Tips voor de beste resultaten 76-78
De stofzuigerzak vervangen 79-80
De filters vervangen 81-84
Het AeroPro-mondstuk schoonmaken en de batterij van de afstandsbediening vervangen 85-87
Problemen oplossen 88-91

Før du starter
- Pakk ut UltraSilencer-modellen og AeroPro-systemet, og kontroller at alt tilbehør er inkludert.*
- Les bruksanvisningen.
- Legg særlig merke til kapitlet med sikkerhetsråd.

** Tilbehør kan variere fra modell til modell.*

Lykke til med Electrolux UltraSilencer!

Innhold:

Sikkerhetsråd 25
Forbrukerinformasjon og miljøretningslinjer 25, 93
Slik bruker du støvsugeren 72-75
Tips om hvordan du får best resultat ved rengjøring 76-78
Bytte støvsugerposen 79-80
Bytte filtre 81-84
Rengjøre AeroPro-munnstykket og bytte batteriet i håndtaket med fjernkontroll 85-87
Feilsøking 88-91

Przed uruchomieniem odkurzacza
- W trakcie rozpakowywania odkurzacza UltraSilencer i systemu AeroPro należy się upewnić, czy opakowanie zawiera wszystkie przewidziane akcesoria*.
- Przeczytaj instrukcję obsługi.
- Zwróć szczególną uwagę na rozdział "Wskazówki dotyczące bezpieczeństwa".

** Akcesoria mogą się różnić w zależności od modelu.*

Życzymy udanego korzystania z odkurzacza Electrolux UltraSilencer!

Spis treści:
Wskazówki dotyczące bezpieczeństwa 26
Informacje dla klienta i zasady ekologiczne 26, 93
Jak korzystać z odkurzacza 72-75
Jak uzyskać najlepszy rezultat 76-78
Wymiana worka na kurz 79-80
Wymiana filtrów 81-84
Czyszczenie ssawek Aeropro i wymiana baterii w uchwycie z pilotem 85-87
Usuwanie usterek 88-91

Antes de começar
- Desembale o seu modelo UltraSilencer e o sistema AeroPro e verifique se foram incluídos todos os acessórios.*
- Leia as Instruções de Funcionamento.
- Preste especial atenção ao capítulo Avisos de segurança.

** Os acessórios podem variar de modelo para modelo.*

Tire o máximo partido do seu Electrolux UltraSilencer!

Índice:
Avisos de segurança 27
Informação ao consumidor e política de sustentabilidade 27, 93
Como utilizar o aspirador 72-75
Sugestões para obter os melhores resultados de limpeza 76-78
Substituir o saco de pó 79-80
Substituição dos filtros 81-84
Limpeza da escova AeroPro e substituição das pilhas na pega com controlo remoto 85-87
Resolução de problemas 88-91

Înainte de a începe
- Despachetaţi modelul dumneavoastră UltraSilencer şi sistemul AeroPro şi verificaţi dacă sunt incluse toate accesoriile.*
- Citiţi Instrucţiunile de funcţionare.
- Acordaţi atenţie specială capitolului Sfaturi de siguranţă.

** Accesoriile pot diferi de la model la model.*

Bucuraţi-vă de Electrolux UltraSilencer!

Cuprins:
Sfaturi de siguranţă 28
Informaţii pentru clienţi şi politica de durabilitate 28, 93
Cum se foloseşte aspiratorul 72-75
Sfaturi privind modul în care puteţi obţine cele mai bune rezultate 76-78
Înlocuirea sacului de praf 79-80
Înlocuirea filtrelor 81-84
Curăţarea duzei Aeropro şi înlocuirea bateriei din mânerul cu telecomandă 85-87
Rezolvarea problemelor 88-91

Перед началом работы
- Распакуйте модель UltraSilencer и систему AeroPro и проверьте, все ли принадлежности на месте.*
- Прочтите руководство по эксплуатации.
- Обратите особое внимание на раздел о мерах предосторожности.

** Принадлежности могут отличаться от модели к модели.*

Получайте удовольствие от вашего Electrolux UltraSilencer!

Содержание
Меры предосторожности 29
Информация для потребителя и экологическая политика 29, 93
Как пользоваться пылесосом 72-75
Полезные советы 76-78
Замена фильтров 79-80
Замена фильтров 81-84
Чистка насадки AeroPro и смена батареи в рукоятке с дистанционным управлением 85-87
Устранение неполадок 88-91

Pred spustením
- Rozbaľte svoj model vysávača UltraSilencer a systém AeroPro a skontrolujte, či sú pribalené všetky doplnky.*
- Prečítajte si návod na použitie.
- Špeciálnu pozornosť venujte časti s bezpečnostnými informáciami.

* Doplnky sa môžu líšiť v závislosti od modelu.

Prajeme príjemné používanie vysávača Electrolux UltraSilencer!

Obsah:
Bezpečnostné informácie 30
Informácie pre spotrebiteľa a stratégia trvaloudržateľného rozvoja 30, 93
Ako používať vysávač 72-75
Tipy na dosiahnutie čo najlepších výsledkov 76-78
Výmena prachového vrecka 79-80
Výmena filtrov 81-84
Čistenie hubice systému Aeropro a výmena batérie v rukoväti s diaľkovým ovládaním 85-87
Odstraňovanie porúchv 88-91

Pred uporabo
- Sesalnik UltraSilencer in sistem AeroPro vzemite iz ovojnine in preverite, ali so priloženi vsi nastavki in dodatki.*
- Preberite navodila za uporabo.
- Posebno pozornost posvetite poglavju »Varnostni nasveti«.

** Nastavki se lahko glede na model razlikujejo.*

Pri uporabi sesalnika Electrolux UltraSilencer vam želimo obilo užitka!

Kazalo vsebine:
Varnostni nasveti 31
Informacije za potrošnike in opis politike trajnostnega razvoja 31, 93
Kako uporabljati sesalnik 72-75
Nasveti za najboljše rezultate sesanja 76-78
Zamenjava vrečke za prah 79-80
Menjava filtrov 81-84
Čiščenje šobe Aeropro in menjava baterije v ročaju za daljinsko upravljanje 85-87
Odpravljanje težav 88-91

Ennen aloitusta
- Pura UltraSilencer-pölynimurisi ja AeroPro-järjestelmä pakkauksesta ja tarkista, että kaikki lisävarusteet ovat mukana.*
- Lue käyttöohjeet.
- Kiinnitä erityistä huomiota Turvallisuusohjeita-lukuun.

** Lisävarusteet voivat vaihdella malleittain.*

Nauti Electrolux UltraSilencer-pölynimuristasi!

Sisällysluettelo:
Turvallisuusohjeita 32
Kuluttajaneuvonta ja kestävä suunnittelu 32, 93
Pölynimurin käyttö 72-75
Vihjeitä parhaiden siivoustulosten saavuttamiseen 76-78
Pölypussin vaihtaminen 79-80
Suodatinten vaihtaminen 81-84
AeroPro-suuttimen puhdistaminen ja kahvan kaukosäätimen pariston vaihtaminen 85-87
Vianetsintä 88-91

Innan du börjar
- Packa upp din UltraSilencer-dammsugare och AeroPro-systemet och kontrollera att alla tillbehör är med.*
- Läs igenom bruksanvisningen.
- Läs noga igenom kapitlet om säkerhet.

** Tillbehören kan variera mellan olika modeller.*

Mycket nöje med din Electrolux UltraSilencer!

Innehållsförteckning:
Säkerhet 33
Konsumentinformation och policy om hållbar utveckling 33, 93
Använda dammsugaren 72-75
Tips om hur du får bäst rengöringsresultat 76-78
Byte av dammpåse 79-80
Byta filter 81-84
Rengöring av AeroPro-munstycket och byte av batteri i fjärrhandtaget 85-87
Felsökning 88-91

Çalıştırmadan önce
- UltraSilencer modelinizi ve AeroPro sisteminizi ambalajından çıkartıp tüm aksesuarların bulunup bulunmadığını kontrol edin.*
- Kullanım Talimatlarını okuyun.
- Emniyet tavsiyesi bölümündeki bilgilere özellikle dikkat edin.

** Aksesuarlar, modelden modele farklılık gösterebilir.*

Electrolux UltraSilencer'ınızın keyfini sürün!

İçindekiler:
Emniyet tavsiyesi 34
Tüketici bilgileri ve sürdürülebilirlik politikası 34, 93
Elektrikli süpürgenin kullanımıe 72-75
En iyi sonuçları alma ile ilgili ipuçları 76-78
Toz torbasını değiştirmek 79-80
Filtreleri değiştirme 81-84
Aeropro başlığını temizleme ve uzaktan kumandalı saptaki pili değiştirme 85-87
Sorun giderme 88-91

Перед тим, як почати

- Розпакуйте UltraSilencer і систему AeroPro та перевірте наявність усіх аксесуарів.*
- Ознайомтесь із посібником користувача.
- Особливу увагу приверніть до розділу про дотримання правил безпеки.

** Ці компоненти можуть відрізнятися залежно від моделі.*

Користуйтеся пилососом UltraSilencer від Electrolux із задоволенням!

Таблиця компонентів:

Поради щодо техніки безпеки 35
Інформація для споживачів і політика захисту навколишнього середовища 35, 93
Використання пилососа 72-75
Поради щодо ефективної роботи пристрою 76-78
Заміна мішка для пилу 79-80
Заміна фільтрів 81-84
Очищення насадки Aeropro та заміна акумулятора в бездротовій ручці 85-87
Усунення неполадок 88-91

Safety requirement and warning

This appliance can be used by children aged from 8 years and above and persons with reduced physical,sensory or mental capabilities or lack of experience and knowledge if the have been given supervision or instruction concerning use of the appliance in a safe way and understand the hazards involved.

WARNING: Turbo nozzles have a rotating brush in which parts may become entrapped. The Turbo nozzle is not suitable for carpets with deep piles and long fringes, anti-slip carpets like door mats or water resistant carpets. Please use them with caution and only on intended surfaces. The Turbo nozzle is not suitable for carpets with deep piles and long fringes, anti-slip carpets like door mats or water resistant carpets.

Please turn the vacuum cleaner off before removing entrapped parts or cleaning the brush.

Children should be supervised to ensure that they do not play with the appliance.

Cleaning and maintenance shall not be made by children without supervision.

Always disconnect the plug from the mains before cleaning or maintaining the appliance.

Never use the vacuum cleaner without its filters.

Caution

This appliance contains electrical connections.

- Never vacuum any liquid.
- Do not immerse in any liquid for cleaning.
- The hose should be checked regularly and must not be used if damaged.

The above can cause serious damage to the motor, which is not covered by the warranty.

This vacuum cleaner is for domestic use only.

Never use vacuum cleaner

- Close to flammable gases, etc.
- On sharp objects.
- On hot or cold cinders, lit cigarette butts, etc.
- On fine dust, for instance plaster, concrete, flour.

Power cord precautions

- Regularly check that the plug and cord are not damaged. Never use the vacuum cleaner if the cord is damaged.
- If the cord is damaged, it must be replaced only by an authorized AEG service centre in order to avoid a hazard. Damage to the vacuum cleaner's cord is not covered by the warranty.
- Never pull or lift the vacuum cleaner by the cord.

All servicing and repairs must be performed by an authorized AEG service centre.

Store the vacuum cleaner in a dry place.

Consumer information

AEG declines all responsibility for all damages arising from any improper use of the appliance or in cases of tampering with the appliance. For more details of warranty and consumers' contacts, see the Warranty Booklet in the packaging.

If you have comments on the vacuum cleaner or the operating instructions manual, please e-mail us at floorcare@aeg.com.

Sustainability policy

This product is designed with the environment in mind. All plastic parts are marked for recycling purposes. For details, see our website www.aeg.com.

The packaging material is chosen to be environmentally friendly and can be recycled.

The declared values on the energy label are measured according to the required measurement methods (EN60312-1).

Précautions de sécurité et avertissement
Cet appareil peut être utilisé par des enfants de plus de 8 ans, ainsi que des personnes dont les capacités physiques, sensorielles et mentales sont réduites ou dont les connaissances et l'expérience sont insuffisantes, à condition d'être surveillés ou d'avoir reçu des instructions concernant l'utilisation sécurisée de l'appareil et de comprendre les risques encourus.

AVERTISSEMENT: Les brosses Turbo sont dotées d'une brosse rotative dans laquelle des objets peuvent se coincer. La Turbo brosse ne convient pas pour les moquettes ŕ longs poils, les tapis antidérapants tels que les paillassons, et les tapis résistants ŕ l'eau. Veuillez les utiliser avec précaution et uniquement sur des surfaces adaptées. Éteignez l'aspirateur avant de retirer les objets coincés ou de nettoyer la brosse.

Les enfants doivent être surveillés, pour éviter qu'ils ne jouent avec cet appareil.

Toujours débrancher la fiche de la prise avant toute opération de nettoyage ou d'entretien de votre aspirateur. Ne jamais utiliser l'aspirateur sans filtres.

Attention
Cet appareil comporte des connexions électriques :
- Ne jamais aspirer de liquide.
- Pour nettoyer l'appareil, ne le plonger dans aucun liquide.
- Le flexible doit être régulièrement vérifié et ne doit pas être utilisé s'il est endommagé.

Les éléments susmentionnés peuvent provoquer de graves dommages au moteur. La garantie ne prend pas en charge ce type de dommage.

Cet aspirateur est exclusivement destiné à un usage domestique.

Ne jamais utiliser l'aspirateur
- À proximité de gaz inflammables, etc.
- Sur des objets pointus.
- Sur des cendres chaudes ou refroidies, des mégots de cigarettes incandescents, etc.
- Sur des particules de poussière très fines issues entre autres du plâtre, du béton ou de la farine.
- Les produits en bombe aérosol peuvent être inflammables. Ne pas vaporiser de tels produits à proximité ou sur l'aspirateur.

Précautions d'emploi du cordon d'alimentation
- Vérifier régulièrement que la prise et le cordon ne sont pas endommagés. Ne jamais utiliser l'aspirateur si le cordon est endommagé.
- Si le cordon d'alimentation est endommagé, il peut uniquement être remplacé dans un Centre Service Agréé Electrolux, afin d'éviter tout danger. Les dommages portés au cordon de l'aspirateur ne sont pas couverts par la garantie.
- Ne jamais tirer ni soulever l'aspirateur par le cordon.

Toutes les révisions et réparations doivent être effectuées dans un Centre Service Agréé Electrolux.

Ranger l'aspirateur dans un endroit sec.

Informations consommateur
Electrolux décline toute responsabilité pour les dommages résultant d'une utilisation incorrecte de l'appareil ou en cas de modification de l'appareil. Pour plus d'informations sur la garantie et les points de contact consommateur, voir le livret de garantie inclus dans l'emballage.

Pour nous transmettre vos commentaires sur l'aspirateur ou sur les instructions d'utilisation, envoyez un e-mail à l'adresse floorcare@electrolux.com.

Appareil en fin de vie
Ce produit a été conçu dans un souci de respect de l'environnement. Tous les éléments en plastique sont marqués à des fins de recyclage. Pour plus de détails, visiter notre site Web: www.electrolux.com.

Les emballages sélectionnés sont sans danger pour l'environnement et recyclables.

Les valeurs déclarées sur l'étiquette énergétique ont été mesurées conformément aux méthodes de mesure requises (EN60312-1).

Изисквания и предупреждения за безопасност

Този уред може да бъде използван от деца над 8 годишна възраст, както и лица с намалени физически, сетивни и умствени възможности или лица без опит и познания, само ако те са под наблюдение или бъдат инструктирани относно безопасната употреба на уреда и възможните рискове**.**

ВНИМАНИЕ: турбо накрайници имат въртяща се четка, в която могат да попаднат части. Турбо дюзата не е подходяща за дебели килими, килими с дълги ресни, килими със защита против плъзгане, като например подложки за врати или водоустойчиви килими.

Моля, използвайте ги внимателно и само върху предназначени повърхности. Моля, изключете прахосмукачката, преди да отстраните уловените части или да почистите четката.

Децата трябва да се надзирават, за да се гарантира, че няма да си играят с уреда.

Преди почистване или извършване на техническо обслужване на уреда извадете щепсела от контакта.

Никога не използвайте прахосмукачката без филтри.

Внимание

Този уред има електрически връзки.

- Никога не всмуквайте течности с прахосмукачката
- Не потапяйте в течности при почистване
- Маркучът трябва да се проверява редовно и не трябва да се използва, ако е повреден.

Гореспоменатите действия може да причинят сериозна повреда на електродвигателя, която не се покрива от гаранцията.

Прахосмукачката е само за домашна употреба.

Никога не използвайте прахосмукачката

- В близост до възпламеними газове и др.
- За остри предмети.
- Върху гореща или студена сгурия, за горящи угарки от цигари и др.
- За фин прах, например мазилка, бетон, брашно.

Предпазване на захранващия кабел

- Редовно проверявайте дали щепселът и кабелът не са повредени. Никога не ползвайте прахосмукачката, ако кабелът е повреден.
- Ако захранващият кабел е повреден, той трябва да бъде сменен само в упълномощен сервизен център на Electrolux, за да се избегне опасност. Повреда в кабела на прахосмукачката не се покрива от гаранцията.
- Никога не дърпайте и не вдигайте прахосмукачката за кабела.

Всички ремонти и сервизно обслужване трябва да се извършват в упълномощен сервизен център на Electrolux.

Съхранявайте прахосмукачката на сухо място.

Информация за потребителя

Electrolux не носи никаква отговорност за щети, причинени от неправилна употреба на уреда или в случаи на манипулации по уреда. За по-подробна информация относно гаранцията и информация за контакт за потребителите, вижте гаранционната карта, съдържаща се в опаковката.

Ако имате забележки във връзка с прахосмукачката или ръководството с инструкции за работа, моля, свържете се с нас, като изпратите имейл на: floorcare@electrolux.com.

Правила за надеждна експлоатация

Този продукт е разработен с мисъл за околната среда. Всички пластмасови части за рециклиране са маркирани . За повече подробности посетете нашия уебсайт: www.electrolux.com.

Опаковъчните материали са безопасни за околната среда и могат да се рециклират.

Обявените стойности върху енергийния етикет са измерени съгласно изискваните методи за имерване (EN60312-1).

Sigurnosni zahtjevi i upozorenja

Ovaj uređaj mogu koristiti djeca od 8 godina pa na više i osobe smanjenih tjelesnih, osjetilnih ili mentalnih mogućnosti ili osobe koje ne raspolažu iskustvom ili znanjem ako su pod nadzorom osobe odgovorne za njihovu sigurnost i rade po uputama koje se odnose na sigurno korištenje uređaja te razumiju uključene opasnosti.

UPOZORENJE: Ručne turbo četke imaju rotirajuće četke u koje se dijelovi mogu zaglaviti. Turbo nastavak nije prikladan za čupave tepihe i tepihe s dugačkim resama, protuklizne tepihe poput otirača ili vodootporne tepihe. Pažljivo ih upotrebljavajte i samo na za to namijenjenim površinama. Obavezno isključite usisavač prije uklanjanja zaglavljenih dijelova ili čišćenja četke.

Potreban je nadzor nad djecom kako se ne bi igrala aparatom.

Uvijek izvucite utikač iz utičnice prije čišćenja i održavanja aparata.

Nikada ne koristite usisivač bez njegovih filtara.

Oprez

Uređaj ima električne priključke.

- Nikada nemojte usisavati bilo kakvu tekućinu.
- Ne uranjajte ga ni u kakvu tekućinu zbog čišćenja.
- Redovito provjeravajte crijevo i ne koristite ga u slučaju oštećenja.

U protivnom mogu nastati ozbiljna oštećenja motora – oštećenja koja nisu pokrivena jamstvom.

Usisivač je namijenjen isključivo uporabi u domaćinstvu.

Nikada ne koristite usisivač

- Blizu zapaljivih plinova i sl.
- Za usisavanje oštrih predmeta.
- Vrućih ili ohlađenih ugaraka, upaljenih opušaka itd.
- Za usisavanje sitne prašine poput gipsa, cementa, brašna.

Upozorenja o električnom kabelu

- Redovno provjeravajte da li su utičnica i kabel neoštećeni. Ne upotrebljavajte usisavač ako je kabel oštećen.
- Ako je kabel oštećen, mora se zamijeniti u ovlaštenom Electroluxovom servisu da bi se izbjegla opasnost. Jamstvo ne uključuje oštećenja kabela usisivača.
- Usisavač nikad ne vucite i ne dižite za kabel.

Usluge održavanja i popravaka moraju biti izvedene u ovlaštenom Electroluxovom servisu.

Usisivač odlažite na suhom mjestu.

Informacije za korisnike

Electrolux ne prihvaća nikakvu odgovornost za sva oštećenja nastala zbog neodgovarajućeg korištenja uređaja ili u slučaju nestručnog rukovanja uređajem. Druge pojedinosti o jamstvu i korisničkim kontaktima pogledajte u jamstvenoj knjižici u paketu.

Imate li bilo kakvih komentara u vezi s usisivačem ili uputama za rad, obratite nam se e-poštom na floorcare@electrolux.com.

Politika zaštita okoliša

Ovaj proizvod izrađen je na način koji je prihvatljiv za okoliš. Svi plastični dijelovi označeni su za recikliranje. Pojedinosti potražite na našim web stranicama: www.electrolux.com.

Ambalaža je bezopasna za okoliš i može se reciklirati.

Deklarirane vrijednosti na energetskoj oznaci izmjerene su u skladu sa zahtijevanim metodama mjerenja (EN60312-1).

Bezpečnostní požadavky a varování

Tento spotřebič smí používat děti starší osmi let nebo osoby se sníženými fyzickými, smyslovými nebo duševními schopnostmi nebo osoby bez patřičných zkušeností a znalostí pouze, pokud tak činí pod dozorem nebo vedením, které zohledňuje bezpečný provoz spotřebiče, a pokud rozumí rizikům spojeným s provozem spotřebiče.

UPOZORNĚNÍ: Ruční turbo hubice jsou vybaveny otáčivým kartáčem, do kterého se mohou zachytit různé předměty. Turbo hubice není vhodná na koberce s vysokým vlasem a dlouhými třásněmi, protiskluzové koberce jako jsou dveřní rohože, nebo voděodolné koberce. Používejte je opatrně a pouze na určené povrchy. Před odstraňováním zachycených předmětů nebo čištěním kartáče vysavač vypněte.

Dávejte pozor, aby si s přístrojem nehrály děti.

Před čištěním nebo údržbou zařízení vždy vytáhněte zástrčku ze zásuvky.

Nikdy vysavač nepoužívejte bez filtrů.

Varování

Zařízení obsahuje elektrické spoje.

- Nikdy nevysávejte tekutiny.
- Při čištění neponořujte do vody.
- Hadici je potřeba pravidelně kontrolovat a nesmí se používat, pokud je poškozená.

Výše uvedené předměty a materiály mohou způsobit vážné poškození motoru – poškození, na které se nevztahuje záruka.

Tento vysavač je určen pouze k domácímu použití.

Nikdy nevysávejte

- V blízkosti hořlavých plynů, atd.,
- ostré předměty,
- žhavý ani chladný popel, hořící cigaretové nedopalky atd.,
- jemný prach, například ze sádry, betonu, mouky.

Manipulace s přívodní šňůrou

- Pravidelně kontrolujte, není-li zástrčka a šňůra poškozena. Nikdy nepoužívejte vysavač s poškozenou šňůrou.
- Dojde-li k poškození přívodní šňůry, musí být vyměněna v autorizovaném servisním centru společnosti Electrolux, aby se předešlo nebezpečným situacím. Na poškození šňůry vysavače se záruka nevztahuje.
- Vysavač nikdy netahejte nebo nezvedejte za přívodní šňůru.

Veškerou údržbu a opravy smějí provádět pouze autorizovaná servisní centra společnosti Electrolux.

Vysavač uchovávejte na suchém místě.

Informace pro spotřebitele

Společnost Electrolux odmítá veškerou zodpovědnost za jakákoli poškození vzniklá vinou nesprávného používání přístroje nebo manipulací s přístrojem. Podrobnější informace o záruce a kontakty pro uživatele naleznete v brožurce Záruka, která je součástí balení.

Pokud máte jakékoli připomínky ohledně vysavače nebo návodu k použití, zašlete je prosím e-mailem na adresu floorcare@electrolux.com.

Zásady pro zvýšení odolnosti vůči opotřebení

Tento výrobek je navržen s ohledem na životní prostředí. Všechny plastové díly jsou označeny pro účely recyklace. Více informací naleznete na našem serveru: www.electrolux.com.

Obalový materiál je ekologický a může být recyklován.

Uvedené hodnoty na energetickém štítku jsou naměřeny podle vyžadované metodiky měření (EN60312-1).

Sikkerhedskrav og -advarsel

Apparatet kan bruges af børn fra 8 år og opefter samt af personer med nedsat fysisk, sensorisk eller psykisk funktionsevne, eller som mangler den nødvendige erfaring eller viden, hvis de er under opsyn eller er blevet instrueret i at bruge apparatet på en sikker måde samt forstår de medfølgende farer.

ADVARSEL: Turbomundstykker, der er tilbehør, har en roterende børste, hvor dele kan blive indfanget. Turbomundstykket er ikke velegnet til tæpper med dyb luv og lange frynser, skridsikre tæpper som dørmåtter eller vandtætte tæpper. Brug dem med forsigtighed og kun på overflader, der er beregnet til det. Sluk for støvsugeren, inden du fjerner de indfangede dele, eller rengør børsten.

Børn skal holdes under opsyn og må ikke lege med apparatet.

Træk altid stikket ud af stikkontakten før rengøring eller vedligeholdelse af apparatet.

Brug aldrig støvsugeren uden filtre.

Bemærk

Dette apparat indeholder elektriske komponenter.

- Støvsug aldrig væsker af nogen art.
- Undlad at nedsænke støvsugeren i vand ved rengøring af denne.
- Slangen skal kontrolleres regelmæssigt og må ikke benyttes, hvis den er beskadiget.

Ovenstående kan forårsage alvorlig skade på motoren. Garantien dækker ikke denne form for skade.

Støvsugeren er kun til husholdningsbrug.

Brug aldrig støvsugeren i følgende tilfælde:

- I nærheden af brandbare luftarter, gas, etc.
- Til skarpe genstande.
- Til varme eller kolde kul, tændte cigaretskod, etc.
- Til flyvestøv som for eksempel puds, beton eller mel o. lign.

Sikkerhedsforanstaltninger for el-ledning

- Kontroller jævnligt, at stik og ledning ikke er beskadiget. Brug aldrig støvsugeren, hvis ledningen er beskadiget.
- Hvis ledningen er beskadiget, skal den udskiftes af et autoriseret Electrolux-serviceværksted af hensyn til sikkerheden. Beskadigelse af støvsugerens ledning er ikke dækket af garantien.
- Undlad at trække eller løfte støvsugeren i ledningen.

Service og reparation skal udføres af et autoriseret Electrolux-serviceværksted.

Opbevar støvsugeren et tørt sted.

Forbrugerinformation

Electrolux fralægger sig ethvert ansvar for alle skader opstået pga. forkert brug eller manipulation af apparatet. Se garantihæftet i emballagen for at få yderligere oplysninger om garanti og forbrugerkontakter.

Hvis du har kommentarer til støvsugeren eller brugervejledningen, er du velkommen til at sende en e-mail til os på floorcare@electrolux.com.

Produktpolitik

Dette produkt er udviklet under hensyntagen til miljøet. Alle plasticdele er mærket med henblik på genbrug. Se vores hjemmeside for flere oplysninger: www.electrolux.dk.

Emballagen er miljøvenlig og kan genbruges.

De erklærede værdier på energimærket er målt i overensstemmelse med de påkrævede målemetoder (EN60312-1).

Sicherheitsanforderung und Warnung

Das Gerät kann von Kindern ab 8 Jahren und Personen mit eingeschränkten physischen, sensorischen oder geistigen Fähigkeiten oder mit mangelnder Erfahrung und/oder mangeln dem Wissen nur dann verwendet werden, wenn sie durch eine für ihre Sicherheit zuständige Person beaufsichtigt werden oder in die sichere Verwendung des Geräts eingewiesen wurden und die mit dem Gerät verbundenen Gefahren verstanden haben.

WARNUNG: Turbodüsen besitzen rotierende Bürsten, in denen sich Teile festsetzen können. Die Turbodüse eignet sich nicht für Teppiche mit hohem Flor und langen Fransen, rutschfeste Teppiche wie Türmatten oder wasserfeste Teppiche. Verwenden Sie die Düsen vorsichtig und nur auf den dafür vorgesehenen Oberflächen. Schalten Sie den Staubsauger aus, bevor Sie festsitzende Teile entfernen oder die Bürsten reinigen.

Kinder müssen beaufsichtigt werden, um zu gewährleisten, dass diese nicht mit dem Gerät spielen. Trennen Sie das Gerät vor Reinigungs- oder Wartungsarbeiten immer vom Stromnetz.

Benutzen Sie den Staubsauger niemals ohne Filter.

Vorsicht

Dieses Gerät besitzt elektrische Verbindungen.

- Keine Flüssigkeiten aufsaugen.
- Zum Reinigen nicht in Flüssigkeit tauchen.
- Der Schlauch ist regelmäßig zu überprüfen und darf bei Beschädigung nicht benutzt werden.

Oben Genanntes kann den Motor ernsthaft beschädigen. Solche Schäden sind nicht durch die Garantie abgedeckt.

Dieser Staubsauger ist ausschließlich zur Verwendung im Haushalt bestimmt.

Benutzen Sie den Staubsauger niemals

- In der Nähe von brennbaren Gasen und Flüssigkeiten.
- Für scharfkantige Gegenstände.
- Für heiße oder kalte Asche, brennende Zigarettenkippen, etc.
- Für feinen Staub, z. B. Gips, Beton oder Mehl.
- Der Einsatz des Staubsauger unter den oben genannten Bedingungen kann zu schweren Schäden führen, diese sind nicht durch die Garantieleistung abgedeckt.

Vorsichtsmaßnahmen hinsichtlich des Netzkabels

- Stecker und Netzkabel regelmäßig auf Beschädigungen überprüfen. Staubsauger niemals benutzen, wenn das Netzkabel beschädigt ist.
- Wenn das Netzkabel beschädigt ist, muss es zur Vermeidung von Gefahren von einem autorisierten Electrolux-Servicezentrum ausgetauscht werden. Schäden am Kabel des Staubsaugers werden von der Garantie nicht abgedeckt.
- Den Staubsauger niemals am Netzkabel ziehen oder hochheben.

Alle Wartungs- und Reparaturarbeiten müssen vom autorisierten Electrolux-Kundendienst durchgeführt werden.

Staubsauger an einem trockenen Ort aufbewahren.

Verbraucherinformationen

Electrolux übernimmt keine Verantwortung für Schäden, die durch den unsachgemäßen Einsatz des Geräts oder unbefugten Eingriff in den Staubsauger entstehen. Nähere Einzelheiten zur Garantie sowie Ansprechstellen für Verbraucherfragen finden Sie im beigelegten Garantieheft.

Wenn Sie Fragen oder Hinweise zum Staubsauger oder zur Bedienungsanleitung haben oder aber wenn Sie praktisches Zubehör benötigen, senden Sie uns bitte eine E-Mail an floorcare@electrolux.com.

Nachhaltigkeitsgrundsätze

Dieses Produkt wurde mit Rücksicht auf die Umwelt hergestellt. Alle Plastikteile sind für Recyclingzwecke markiert. Einzelheiten darüber finden Sie auf unserer Website www.electrolux.de.

Das Verpackungsmaterial wurde mit Blick auf Umweltfreundlichkeit ausgewählt und kann wiederverwertet werden.

Die angegebenen Werte zum Energielabel wurden nach den vorgeschriebenen Messverfahren (gemäß EN60312-1) ermittelt.

متطلبات وتحذيرات السلامة

يمكن استخدام هذا الجهاز من قِبل الأطفال الذين تتراوح أعمارهم من 8 سنوات فأكثر والأشخاص ذوي القدرات الجسدية أو الحسية أو العقلية المحدودة أو الذين تنقصهم الخبرة والمعرفة إذا خضعوا للإشراف أو تم تزويدهم بتعليمات فيما يتعلق باستخدام الجهاز بطريقة آمنة واستوعبوا المخاطر المتعلقة بذلك.

تحذير: تحتوي فوهات التوربو* على فرشاة دوّارة يمكن أن تعلق بها الأجزاء. يُرجى استخدامها بحذر وعلى الأسطح المخصّصة لذلك فقط. يُرجى إيقاف تشغيل المكنسة الكهربائية قبل إزالة الأجزاء العالقة أو قبل تنظيف الفرشاة.

فوهة التربو غير مناسبة للسجاجيد ذات الوبر العميق والأهداب الطويلة والسجاجيد المقاومة للانزلاق مثل بساط الباب والسجاجيد المقاومة للماء.

يجب أن يخضع الأطفال للإشراف لضمان ألا يلعبوا بالجهاز.

يجب ألا يقوم الأطفال بأعمال التنظيف والصيانة من دون إشراف.

افصل القابس دائمًا عن مأخذ الكهرباء قبل تنظيف الجهاز أو صيانته.

لا تستخدم المكنسة الكهربائية أبدًا من دون تركيب الفلترالخاصة بها.

تنبيه

يحتوي هذا الجهاز على وصلات كهربائية:

- لا تقم أبدًا بتنظيف أي سوائل بالمكنسة الكهربائية.
- لا تغمر الجهاز في أي سائل بغرض تنظيفه.
- ينبغي التحقق من الخرطوم بانتظام ويجب عدم استخدامه إذا كان تالفًا.

قد يتسبب عدم الالتزام بما هو وارد أعلاه في إلحاق ضرر بالغ بالمحرك، وهو أمرٌ لا يغطيه الضمان.

هذه المكنسة الكهربائية للاستخدام المنزلي فقط.

لا تستخدم المكنسة الكهربائية مطلقًا

- بالقرب من الغازات القابلة للاشتعال، إلخ.
- على الأجسام الحادة
- على الرماد الساخن أو البارد، أعقاب السجائر المشتعلة، إلخ.
- على الغبار الناعم، مثل الجبس والأسمنت والدقيق.

احتياطات خاصة بسلك الطاقة

- تحقق بانتظام من القابس وسلك الطاقة للتأكد من أنهما غير تالفين. لا تستخدم المكنسة الكهربائية أبدًا إذا كان السلك تالفًا.
- إذا كان السلك تالفًا، فيجب استبداله فقط بواسطة مركز خدمة AEG معتمَد لتجنب أي خطر. لا يغطي الضمان التلف الذي قد يلحق بسلك المكنسة الكهربائية.
- لا تسحب المكنسة الكهربائية أو ترفعها بواسطة السلك.

يجب إجراء جميع عمليات الصيانة والإصلاحات بواسطة مركز خدمة AEG معتمَد.

ينبغي تخزين المكنسة الكهربائية في مكان جاف.

معلومات المستهلك وسياسة الاستدامة

تُخلي AEG مسؤوليتها الكاملة عن جميع الأضرار الناشئة عن أي استخدام غير صحيح للجهاز أو في حالات العبث بالجهاز. للحصول على مزيد من التفاصيل حول الضمان وجهات الاتصال بالمستهلكين، راجع كتيب الضمان الموجود في العبوة.

إذا كانت لديك أي تعليقات بشأن المكنسة أو دليل تعليمات التشغيل، فيُرجى مراسلتنا بالبريد الإلكتروني على العنوان:

info@aeg-home.ir

سياسة الاستدامة

تمت مراعاة الجانب البيئي في تصميم هذا المنتج. تم وضع علامات على جميع الأجزاء البلاستيكية لأغراض إعادة التدوير. لمعرفة التفاصيل، راجع موقعنا على ويب: www.aeg-home.ir

تم اختيار مادة التغليف بحيث تكون صديقة للبيئة ويمكن إعادة تدويرها.

تُقاس القيم المعلنة على ملصق الطاقة وفقًا لطرق القياس المطلوبة (EN60312-1).

Requisito y advertencia de seguridad

Este aparato pueden utilizarlo niños de 8 años en adelante y personas cuyas capacidades físicas, sensoriales o mentales estén disminuidas o que carezcan de la experiencia y conocimientos suficientes para manejarlo, siempre que cuenten con instrucciones o supervisión sobre el uso del electrodoméstico de forma segura y comprendan los riesgos.

ADVERTENCIA: Las boquillas turbo de mano auxiliares tienen un cepillo giratorio en el que las piezas pueden quedar atrapadas. El cepillo Turbo no es apto para alfombras de pelo o flecos largos, alfombras resistentes al agua ni alfombras antideslizantes, como los felpudos. Utilícelos con precaución y solo en las superficies indicadas. Apague la aspiradora antes de extraer las piezas atrapadas o de limpiar el cepillo.

Se deberá controlar que los niños no jueguen con este electrodoméstico.

Desconecte siempre el enchufe de la red eléctrica antes de limpiar o hacer cualquier labor de mantenimiento en el aparato.

No utilice nunca la aspiradora sin sus filtros.

Precaución

Este aparato contiene conexiones eléctricas.

- Nunca aspire líquidos.
- Para limpiarlo, no sumerja el aparato en ningún líquido.
- Debe comprobarse periódicamente el tubo flexible y no utilizarlo si está deteriorado.

Estas materias podrían ocasionar graves daños en el motor, que no están cubiertos por la garantía.

La aspiradora está diseñada exclusivamente para uso doméstico.

No utilice nunca la aspiradora

- en las proximidades de gases inflamables, etc.,
- con objetos punzantes,
- con cenizas candentes o frías, colillas de cigarro encendidas, etc.,
- con polvo fino, por ejemplo, yeso, cemento o harina.

Precauciones con el cable de alimentación

- Compruebe periódicamente que el enchufe y los cables no están dañados. No utilice nunca la aspiradora si el cable no está en perfectas condiciones.
- Si el cable no está en perfectas condiciones, sólo debe ser sustituido por un centro técnico de Electrolux, para evitar peligros. La garantía no cubre los daños ocasionados al cable del aparato.
- No utilice el cable para tirar de la aspiradora o levantarla.

Todos los servicios y reparaciones deberán ser efectuados por un centro técnico autorizado de Electrolux.

Guarde la aspiradora en un lugar seco.

Información al consumidor

Electrolux no se hace responsable de ningún daño que pudiera derivarse del uso incorrecto del aparato o de haber realizado manipulaciones en él. Para obtener más detalles de la garantía y los contactos de los consumidores, consulte el folleto de garantía de la caja.

Si desea realizar algún comentario sobre la aspiradora o sobre el manual de instrucciones, envíenos un mensaje electrónico a floorcare@electrolux.com.

Política de sostenibilidad

Este producto ha sido diseñado para respetar el medio ambiente. Todos los componentes de plástico llevan el distintivo de reciclaje. Consulte los detalles en nuestro sitio web www.electrolux.com.

Se ha elegido un material de embalaje que sea respetuoso con el medio ambiente y se pueda reciclar.

Los valores declarados en la etiqueta energética se han medido según los métodos de medición exigidos (EN60312-1).

Ohutusnõuded ja hoiatamine
Seda seadet võivad kasutada vähemalt 8-aastased lapsed ning füüsilise, sensoorse või vaimupuudega inimesed või kogemuste ega teadmisteta isikud, kui nende üle on järelvalve ja neid juhendatakse seadme turvalise kasutamise osas ning nad mõistavad seadme kasutamisega kaasnevaid ohte.

HOIATUS: Turbo-otsikud on varustatud pöörleva harjaga, mille sisse võivad esemed kinni jääda. Turbo-otsikut ei soovitata kasutada pikakarvaliste või eriti paksude vaipade, libisemisvastaste uksemattide ega veekindlate vaipade puhastamiseks. Kasutage neid otsikuid ettevaatlikult ja ainult sobivatel pindadel. Enne kinnijäänud esemete eemaldamist või harja puhastamist lülitage tolmuimeja kindlasti välja.

Laste järele tuleks vaadata, et nad seadmega ei mängiks.

Alati ühendage pistik vooluvõrgust lahti enne seadme puhastamist või hooldamist.

Ärge kunagi kasutage tolmuimejat ilma filtriteta.

Ettevaatust
Tegemist on elektriseadmega.
- Ärge kunagi imege vedelikku.
- Mitte kasta puhastamiseks vette.
- Voolikut tuleks regulaarselt kontrollida; vigastatud voolikut ei tohi kasutada.

Ülaltoodu eiramine võib rikkuda tolmuimeja mootorit – kahjusid garantii ei korva.

See tolmuimeja on ette nähtud ainult koduseks kasutamiseks.

Ärge kasutage kunagi tolmuimejat
- kergsüttivate gaaside jms läheduses,
- teravatel esemetel,
- hõõguva või jahtunud söe, süüdatud sigaretikonide jmt. eemaldamiseks,
- peene tolmu, näiteks krohvi, tsemendi ja jahu eemaldamiseks.

Toitejuhtme ohutusnõuded:
- Kontrollige regulaarselt, et pistik ja toitejuhe oleksid terved. Ärge kunagi kasutage vigastatud toitejuhtmega tolmuimejat.
- Kui toitejuhe on kahjustunud, peab seda ohu ära hoidmiseks asendama ainult volitatud Electroluxi teeninduskeskus. Tolmuimeja toitejuhtme vahetamist garantii ei kata.
- Ärge kunagi tõmmake ega tõstke tolmuimejat juhtmest.

Kogu hooldustöö ja remont tuleb teha Electroluxi volitatud teeninduskeskuses.

Hoidke tolmuimejat kuivas.

Klienditeave ning jätkusuutlikkuse poliitika
Electrolux ei vastuta kahjude eest, mis on põhjustatud seadme valest kasutamisest või selle muutmisest. Vaadake Garantiivoldikut pakendis täpsemalt garantiid ja kliendi kontakte.

Kui Teil on kommentaare tolmuimeja või tööjuhiste kohta, palun saatke meile kiri aadressile floorcare@electrolux.com.

Jätkusuutlikkuse poliitika
Selle toote valmistamisel on arvestatud keskkonnaga. Kõik taaskäideldavad plastosad on vastavalt märgistatud. Täpsemalt vaadake meie veebisaiti www.electrolux.com.

Pakkematerjalid on valitud keskkonnasõbralikult ja neid saab taaskasutada.

Energiamärgisel deklareeritud väärtused on mõõdetud vastavalt nõutud mõõtmismeetoditele (EN60312-1).

Услови и упозорења у вези са безбедношћу

Овај уређај могу да користе деца старија од 8 година, особе са смањеним физичким, чулним или менталним способностима и особе без искуства и знања, али само ако им се обезбеди надзор, ако им се објасни како се уређај користи на безбедан начин и ако схватају могуће опасности.

УПОЗОРЕЊЕ: Турбо четка има ротирајућу четку у коју могу да се заглаве страни предмети. Турбо млазница није погодна за тепихе велике дебљине и са дугим ресама, тепихе са подлогом против клизања као што су отирачи за улазна врата или теписи отпорни на воду. Будите опрезни приликом коришћења турбо четке и користите је само на предвиђеним површинама. Искључите усисивач пре вађења заглављених предмета и пре чишћења четке.

Децу треба надгледати да се не би играла овим уређајем. Деца не смеју да обављају чишћење и одржавање без надзора.

Искључите усисивач из струје пре сваког чишћења и захвата на одржавању.

Не користите усисивач ако се у њему не налазе филтери.

Опрез

Овај уређај садржи електричне спојеве.

- Не усисавајте течност.
- Не чистите усисивач урањањем у течност.
- Редовно проверавајте исправност црева усисивача; не користите га ако је оштећено.

У супротном, може да дође до озбиљног оштећења мотора, која гаранција не покрива.

Уређај је намењен само за кућну употребу.

Не користите усисивач

- У близини запаљивих гасова и сл.
- За усисавање оштрих предмета.
- За усисавање жара и пепела, неугашених цигарета и сл.
- За усисавање врло ситне прашине, на пример гипсане прашине, бетонске прашине или брашна.

Мере опреза у вези са каблом за напајање

- Редовно проверавајте да ли на каблу за напајање и утичници има оштећења. Не користите усисивач ако је његов кабл за напајање оштећен.
- Ако је кабл оштећен, потребно је да га замени сервис овлашћен од стране компаније Electrolux да би се избегле ризичне ситуације. Гаранција не покрива оштећења кабла за напајање усисивача.
- Не вуците и не подижите усисивач држећи га за кабл.

Одржавање и поправку сме да обавља искључиво сервис овлашћен од стране компаније Electrolux.

Усисивач чувајте на сувом месту.

Информације за потрошаче

Electrolux, содриче сву одговорност за сву штету која настане услед неправилне употребе усисивача и услед неовлашћеног одржавања, сервисирања и модификације уређаја. Више детаља о гаранцији и контакт особама задуженим за контакт са потрошачима потражите у гарантном листу који сте добили уз усисивач.

Ако имате коментаре о усисивачу или о упутству за употребу обратите нам се путем е-поште на адресу floorcare@electrolux.com.

Смернице за еколошку одрживост

Приликом дизајнирања овог производа велика пажња је посвећена животној средини. Сви пластични делови имају ознаку која означава да могу да се рециклирају. Детаљне информације потражите на нашем веб сајту www.electrolux.com.

Амбалажа је направљена од материјала који не загађују животну средину и који се могу рециклирати.

Декларисане вредности на енергетској налепници измерене су у складу са захтеваним методима мерења (EN60312-1).

Απαιτήσεις και προειδοποιήσεις ασφαλείας
Η συσκευή αυτή μπορεί να χρησιμοποιηθεί από παιδιά ηλικίας 8 ετών και άνω και από άτομα με μειωμένες σωματικές, αισθητηριακές ή πνευματικές δυνατότητες ή έλλειψη εμπειρίας και γνώσης, εάν επιβλέπονται ή έχουν λάβει οδηγίες σχετικά με τη χρήση της συσκευής με ασφαλή τρόπο και κατανοούν τους κινδύνους που ενέχονται.

ΠΡΟΕΙΔΟΠΟΙΗΣΗ: Turbo του εξαρτήματος χειρός διαθέτουν περιστρεφόμενη βούρτσα στην οποία μπορεί να εγκλωβιστούν αντικείμενα. Το ακροφύσιο Turbo δεν είναι κατάλληλο για χαλιά με παχύ πέλος και μακριά κρόσσια, για αντιολισθητικά χαλιά όπως τα χαλάκια πόρτας ή αδιάβροχα χαλιά. Χρησιμοποιείτε τα με προσοχή και μόνο στις επιφάνειες για τις οποίες προορίζονται. Απενεργοποιήστε την ηλεκτρική σκούπα πριν αφαιρέσετε τα εγκλωβισμένα αντικείμενα ή πριν καθαρίσετε τη βούρτσα.

Πρέπει να επιβλέπετε τα μικρά παιδιά, για να βεβαιωθείτε ότι δεν παίζουν με τη συσκευή.

Να αποσυνδέετε πάντα το φις από το ρεύμα πριν από τον καθαρισμό ή τη συντήρηση της συσκευής.

Μη χρησιμοποιήσετε ποτέ την ηλεκτρική σκούπα χωρίς φίλτρα.

Προσοχή
Η συσκευή αυτή περιέχει ηλεκτρικές συνδέσεις.
- Μην αναρροφάτε ποτέ κανένα υγρό.
- Μην τη βυθίζετε σε οποιαδήποτε υγρό για καθαρισμό.
- Ο εύκαμπτος σωλήνας πρέπει να ελέγχεται τακτικά και δεν πρέπει να χρησιμοποιείται, αν έχει κάποια φθορά.

Τα παραπάνω ενδέχεται να προκαλέσουν σοβαρή ζημιά στον κινητήρα, η οποία δεν καλύπτεται από την εγγύηση.

Η ηλεκτρική σκούπα προορίζεται μόνο για οικιακή χρήση.

Μη χρησιμοποιείτε ποτέ την ηλεκτρική σκούπα
- Κοντά σε εύφλεκτα αέρια, κλπ.
- Πάνω σε αιχμηρά αντικείμενα.
- Πάνω σε καυτές ή κρύες στάχτες, αναμμένα αποτσίγαρα κλπ.
- Πάνω σε ψιλή σκόνη, όπως σκόνη από σοβάδες, τσιμέντο, αλεύρι.

Προφυλάξεις για το καλώδιο τροφοδοσίας
- Ελέγχετε τακτικά αν η πρίζα και το καλώδιο λειτουργούν σωστά. Μην χρησιμοποιείτε ποτέ την ηλεκτρική σκούπα αν το καλώδιο είναι κατεστραμμένο.
- Εάν το καλώδιο έχει καταστραφεί, θα πρέπει να αντικατασταθεί μόνο από ένα εξουσιοδοτημένο κέντρο υποστήριξης της Electrolux για αποφυγή κινδύνων.
  Η εγγύηση δεν καλύπτει φθορές του καλωδίου της ηλεκτρικής σκούπας.
- Ποτέ μην τραβάτε και μην σηκώνετε την ηλεκτρική σκούπα από το καλώδιο.

Όλες οι επιδιορθώσεις και η συντήρηση πρέπει να πραγματοποιούνται από εξουσιοδοτημένο κέντρο υποστήριξης της Electrolux.

Αποθηκεύετε την ηλεκτρική σκούπα σε στεγνό μέρος.

Πληροφορίες για τον καταναλωτή
Η Electrolux αποποιείται κάθε ευθύνη για τυχόν ζημίες από εσφαλμένη χρήση της συσκευής ή από παρέμβαση στη συσκευή. Για περισσότερες πληροφορίες σχετικά με την εγγύηση και την επικοινωνία του καταναλωτή, δείτε το Φυλλάδιο Εγγύησης στη συσκευασία.

Εάν έχετε κάποια σχόλια σχετικά με τη σκούπα ή με το εγχειρίδιο των Οδηγιών Λειτουργίας, επικοινωνήστε μέσω e-mail στη διεύθυνση floorcare@electrolux.com.

Πολιτική βιωσιμότητας
Το προϊόν αυτό έχει σχεδιαστεί με περιβαλλοντική συνείδηση. Όλα τα πλαστικά μέρη είναι σημειωμένα με σκοπό να ανακυκλωθούν. Για λεπτομέρειες, επισκεφτείτε τον ιστοτόπο μας www.electrolux.com.

Το υλικό της συσκευασίας έχει επιλεγεί έτσι ώστε να είναι φιλικό προς το περιβάλλον και μπορεί να ανακυκλωθεί.

Οι δηλωθείσες τιμές στη σήμανση κατανάλωσης ενέργειας μετρώνται σύμφωνα με τις απαιτούμενες μεθόδους μέτρησης (EN60312-1).

Biztonsági követelmények és figyelmeztetések

Korlátozott fizikai, mentális vagy érzékelési képességű személy (ideértve a 8 év alatti gyermekeket is), továbbá a készülék használatában nem jártas személy a készüléket csak akkor működtetheti, ha a biztonságáért felelős személy útmutatással látta el vagy gondoskodik a felügyeletéről.

FIGYELEM: A turbófej beépített forgókefével rendelkezik, melybe apró tárgyak beszorulhatnak. A turbó porszívófej nem alkalmas hosszú szálakból és rojtokból álló, illetve csúszásmentes szőnyegekhez, például lábtörlőkhöz és vízálló szőnyegekhez. Kérjük, elővigyázatosan és csak az előírt típusú felületeken használja. Mielőtt a beszorult tárgyat eltávolítaná, feltétlenül kapcsolja ki a porszívót.

Gyermekek a készüléket csak felügyelet mellett működtethetik, és ügyelni kell arra, hogy ne használják játékra.

A készüléket tisztítás vagy karbantartás előtt mindig áramtalanítsa.

A porszívót soha ne használja a hozzá tartozó szűrők nélkül.

Vigyázat!

A készülék elektromos csatlakozásokat tartalmaz.

- Ne szívjon fel folyadékot a porszívóval.
- Ne tegye a porszívót folyadékba tisztítás céljából.
- A gégecsövet rendszeresen ellenőrizni kell, és sérülés esetén nem szabad használni.

A felsorolt esetekben a motor súlyosan károsodhat, és erre nem terjed ki a garancia.

A porszívót kizárólag háztartási célra szabad használni.

Soha ne használja a porszívót

- Gyúlékony gázok stb. közelében,
- éles tárgyak felszívására,
- izzó vagy kialudt parázs, illetve égő cigarettavégek felszívására,
- finom por, például gipsz, cement vagy liszt felszívására.

A hálózati tápkábellel kapcsolatos előírások

- Időnként ellenőrizze, hogy nem sérült-e meg a csatlakozó vagy a kábel. Ne használja a porszívót, ha a kábel sérült.
- Ha a kábel sérült, a veszély elkerülése érdekében csak hivatalos Electrolux márkaszervizben cserélhetik ki. A garancia nem vonatkozik a porszívó kábelének károsodására.
- Soha ne húzza és ne emelje fel a porszívót a kábelénél fogva.

A karbantartási és javítási munkák csak hivatalos Electrolux márkaszervizben végezhetők el.

A porszívót száraz helyen tárolja.

Vásárlói tájékoztató

Az Electrolux nem vállal felelősséget semmilyen olyan kárral kapcsolatban, amely a készülék helytelen használatából vagy bármilyen átalakításából ered. A garancia részleteit és a kapcsolatfelvételi lehetőségeket a csomaghoz mellékelt garancia könyv tartalmazza.

Észrevételeit a porszívóval vagy a használati útmutatóval kapcsolatban e-mailben a floorcare@electrolux.com címen várjuk.

Környezetvédelmi irányelvek

A termék tervezésekor és gyártásakor figyelembe vettük a környezetvédelmi szempontokat. Az összes műanyag alkatrészt elláttuk az újrahasznosítást célzó jelöléssel. Részleteket webhelyünkön, a következő címen olvashat: www.electrolux.com.

A csomagolás anyaga környezetbarát és újrahasznosítható.

Az energiacímkén feltüntetett értékek mérése az előírt mérési módszereknek (EN60312-1) megfelelően történt.

Requisiti e avvertenze per la sicurezza
Questa apparecchiatura può essere usata da bambini a partire dagli 8 anni e da adulti con limitate capacità fisiche, sensoriali o mentali o con scarsa esperienza o conoscenza sull'uso dell'apparecchiatura, solamente se sorvegliati o se sono stati istruiti relativamente all'uso dell'apparecchiatura e se hanno compreso i rischi coinvolti.

AVVERTENZA: Turbo degli accessori manuali sono dotate di una spazzola rotante che potrebbe intasarsi. La Turbospazzola non è adatta per tappeti a fibre e frange lunghe o spesse, per tappeti antiscivolo come gli zerbini o tappeti resistenti all'acqua. Utilizzarle con attenzione e soltanto sulle superfici adatte. Spegnere l'aspirapolvere prima di rimuovere eventuali oggetti intrappolati o pulire la spazzola.

Sorvegliare i bambini per evitare che giochino con l'apparecchio.

Prima di effettuare la pulizia o la manutenzione dell'apparecchio, scollegare la spina dall'alimentazione elettrica.

Non utilizzare mai l'aspirapolvere senza filtri.

Avvertenza
L'apparecchio contiene collegamenti elettrici.
- Non aspirare mai liquidi.
- Non immergere l'apparecchio in detergenti liquidi.
- Controllare regolarmente lo stato del flessibile e non utilizzarlo se danneggiato.

I casi sopracitati possono causare seri danni al motore e non sono coperti da garanzia.

L'aspirapolvere è destinato solo all'uso domestico.

Non utilizzare mai l'aspirapolvere
- In prossimità di gas infiammabili ecc.
- Su oggetti appuntiti.
- Su cenere calda o fredda, mozziconi di sigaretta accesi, ecc.
- Su polvere fine, ad esempio intonaco, calcestruzzo, farina.

Precauzioni per il cavo elettrico
- Controllare regolarmente che la spina e il cavo non siano danneggiati. Non utilizzare l'aspirapolvere se il cavo è danneggiato.
- Se il cavo di alimentazione è danneggiato, deve essere sostituito da un centro di assistenza Electrolux autorizzato per evitare eventuali pericoli. Gli eventuali danni al cavo dell'aspirapolvere non sono coperti dalla garanzia.
- Non utilizzare mai il cavo per tirare o sollevare l'aspirapolvere.

Qualsiasi intervento di manutenzione e riparazione deve essere eseguito presso un centro di assistenza autorizzato Electrolux.

Riporre l'aspirapolvere in un luogo asciutto.

Informazioni per l'utente
Electrolux declina ogni responsabilità per tutti i danni derivanti da un uso improprio o in caso di manomissione dell'apparecchio. Per ulteriori informazioni sui contatti in merito a garanzia e servizio clienti, consultare l'opuscolo relativo alla garanzia accluso nella confezione.

Per commenti relativi all'aspirapolvere o al manuale delle Istruzioni per l'uso e per informazioni sui centri di assistenza tecnica autorizzati Electrolux chiamare il numero telefonico 0434/3951.

Politica della sostenibilità
Questo prodotto è progettato nel rispetto dell'ambiente. Tutte le parti in plastica sono riciclabili. Per ulteriori dettagli, consultare il sito Web: www.electrolux.com.

Il materiale di imballaggio è ecologico e riciclabile.

I valori dichiarati sull'etichetta relativa al consumo energetico vengono misurati conformemente ai metodi di misurazione richiesti (EN60312-1).

Drošības prasības un brīdinājums

Šo ierīci drīkst izmantot bērni no 8 gadu vecuma un cilvēki ar ierobežotām fiziskām, sensorām vai garīgām spējām vai pieredzes un zināšanu trūkumu, ja tos uzrauga, tie ir instruēti par ierīces drošu lietošanu un izprot potenciālos riskus.

UZMANĪBU: Turbouzgaļu aksesuāriem ir rotējoša birste, kurā var iesprūst priekšmeti. Turbo sprauslas nav piemērotas paklājiem ar garām plūksnām un garām bārkstīm, pretslīdes paklājiem, piemēram, durvju paklājiņiem vai ūdensizturīgiem paklājiem. Lūdzu, lietojiet tos piesardzīgi un tikai uz tam paredzētām virsmām. Lūdzu, izslēdziet putekļu sūcēju pirms iesprūdušu priekšmetu atbrīvošanas vai birstes tīrīšanas.

Uzraugiet, lai mazi bērni nerotaļātos ar ierīci.

Pirms ierīces tīrīšanas un apkopes, kontaktdakša ir jāatvieno no strāvas padeves.

Nekad nelietojiet putekļu sūcēju bez filtriem.

Brīdinājums

Šī ierīce ietver elektriskos savienojumus.

- Nelietojiet putekļu sūcēju šķidruma savākšanai.
- Tīrīšanas nolūkos, neievietojiet putekļu sūcēju jebkādā šķidrumā.
- Gofrēto cauruli ir regulāri jāpārbauda; ja tā ir bojāta, to nedrīkst lietot.

Iepriekš minētais var izraisīt nopietnus motora bojājumus, uz kuriem neattiecas garantija.

Putekļsūcējs paredzēts tikai izmantošanai mājās.

Nekad nelietojiet putekļu sūcēju

- Viegli uzliesmojošu gāzu u.tml. vielu tuvumā.
- Asu priekšmetu uzsūkšanai;
- kvēlojošu ogļu vai izdedžu, nenodzēstu izsmēķu u.tml. uzsūkšanai;
- smalku putekļu, piemēram, ģipša, betona, miltu uzsūkšanai.

Strāvas kabeļa drošības tehnikas noteikumi

- Regulāri pārbaudiet, vai kontaktdakša un kabelis nav bojāti. Nekad nelietojiet putekļu sūcēju, ja tā kabelis ir bojāts.
- Ja kabelis ir bojāts, to drīkst nomainīt tikai oficiālajā Electrolux tehniskās apkopes centrā, lai izvairītos no iespējamām briesmām. Uz putekļu sūcēja kabeļa bojājumiem garantija neattiecas.
- Nekad nevelciet un neceliet putekļu sūcēju aiz kabeļa.

Putekļu sūcēja apkopi un remontu drīkst veikt tikai oficiālā Electrolux tehniskās apkopes centra darbinieki.

Glabājiet putekļu sūcēju sausā vietā.

Informācija lietotājam

Electrolux neuzņemas nekādu atbildību par bojājumiem, kas radušies nepareizas lietošanas vai tīšas bojāšanas dēļ. Vairāk par garantiju un informāciju lietotājiem uzziniet Garantijas grāmatiņā, kas atrodas iepakojumā.

Ja jums ir kas sakāms par putekļsūcēju vai Lietošanas instrukcijām, lūdzu rakstiet e-pastu uz adresi floorcare@electrolux.com.

Produkta ilgas darbības politika

Šis izstrādājums veidots, ņemot vērā vides aizsardzības prasības. Visas plastmasas detaļas var nodot otrreizējai izejvielu pārstrādei. Sīkākai informācijai apmeklējiet mūsu mājas lapu: www.electrolux.com.

Iepakojuma materiāli ir videi draudzīgi un var tikt pārstrādāti.

Enerģijas marķējumā norādītās vērtības ir mērītas saskaņā ar noteiktajām mērīšanas metodēm (EN60312-1).

Saugos reikalavimai ir įspėjimas

Šį prietaisą galima naudoti vaikams nuo 8 metų amžiaus ir asmenims, turintiems psichinių, jutiminių arba protinių negalių arba patirties bei žinių trūkumo, jeigu jie yra prižiūrimi arba instruktuojami, kaip saugiai naudoti šį prietaisą, ir supranta atitinkamus pavojus.

ĮSPĖJIMAS: Rankinių priedų turbininiai antgaliai turi besisukantį šepetį, kuriame gali įsipainioti dalys. Turboantgalis netinka kilimams su ilgais plaukeliais ir kutais, slydimui atspariems kilimams, pavyzdžiui, durų kilimėliams ar vandeniui atspariems kilimams. Naudokite juos atsargiai ir tik ant numatytųjų paviršių. Išjunkite dulkių siurblį prie pašalindami įsipainiojusias dalis arba valydami šepetį.

Reikia užtikrinti, kad vaikai nežaistų su prietaisu.

Visada prieš valydami arba atlikdami prietaiso priežiūrą ištraukite kištuką iš el. lizdo.

Niekada nenaudokite siurblio be filtrų.

Įspėjimas

Šiame prietaise yra elektros jungčių.

- Niekada nesiurbkite jokių skysčių.
- Prietaiso nemerkite į jokį skystį, kurį norite išvalyti.
- Žarną reikia pastoviai tikrinti ir nenaudoti, jei ji pažeista.

Nesilaikant aukščiau išvardintų reikalavimų galima stipriai apgadinti variklį. Šių gedimų atveju garantija netaikoma.

Šis dulkių siurblys skirtas naudoti tik namuose.

Dulkių siurblio niekada nenaudokite

- Šalia degių dujų ar pan.
- Ant aštrių daiktų.
- Karšto arba šalto šlako, rusenančių nuorūkų ir pan.
- Smulkių dulkių, pvz., tinko, betono, miltų.

Perspėjimai dėl maitinimo laido naudojimo

- Reguliariai tikrinkite, ar kištukas ir laidas nėra pažeisti. Niekada nenaudokite dulkių siurblio, jei jo laidas pažeistas.
- Jei laidas pažeistas, jį turi pakeisti įgalioto „Electrolux“ techninės priežiūros centro darbuotojai, kad būtų išvengta pavojaus. Dulkių siurblio laidų pažeidimams garantija netaikoma.
- Niekada netraukite ir nekelkite dulkių siurblio už laido.

Visą siurblio priežiūrą ir remontą turi atlikti tik įgaliotojo „Electrolux“ aptarnavimo centro darbuotojai.

Dulkių siurblį laikykite sausoje vietoje.

Informacija vartotojams

„Electrolux“ neprisiima jokios atsakomybės už žalą, padarytą netinkamai naudojant prietaisą ar jį sugadinus. Išsamesnė informacija apie garantiją ir vartotojo kontaktai nurodomi pakuotėje pateiktame garantijos lankstinuke.

Jei turite kokių nors pastabų apie dulkių siurblį ar naudojimo instrukcijas, rašykite mums el. paštu floorcare@electrolux.com.

Suderinamumas su aplinkos apsauga

Šis gaminys sukurtas atsižvelgiant į aplinkosaugos reikalavimus. Visos plastikinės dalys yra pažymėtos kaip skirtos perdirbti. Daugiau informacijos žr. mūsų svetainėje: www.electrolux.com.

Pakuotės medžiaga nekenkia aplinkai, ją galima perdirbti.

Energijos sunaudojimo lentelėje pateiktos vertės skaičiuojamos atsižvelgiant į privalomus matavimo metodus (LST EN60312-1).

Veiligheidsvereiste en waarschuwing
Dit apparaat kan worden gebruikt door kinderen van 8 jaar en ouder en door mensen met beperkte lichamelijke, zintuiglijke of verstandelijke vermogens of een gebrek aan ervaring en kennis, indien zij onder toezicht staan of instructies hebben gekregen over het veilig gebruiken van het apparaat en indien zij de eventuele gevaren begrijpen.

WAARSCHUWING: Turbomondstukaccessoires zijn voorzien van een roterende borstel waarin deeltjes vast kunnen komen te zitten. Het Turbo mondstuk is niet geschikt voor tapijten met diepe polen en lange franjes, antislip tapijten zoals deurmatten of waterbestendige tapijten. Let bij het gebruik van deze accessoires goed op en gebruik ze alleen op de bedoelde oppervlakken. Schakel de stofzuiger uit voordat u vastgelopen deeltjes verwijdert of de borstel schoonmaakt.

Let op dat kinderen niet met het apparaat spelen.

Trek altijd de stekker uit het stopcontact voordat u het apparaat gaat reinigen of onderhouden.

Gebruik de stofzuiger nooit zonder filters.

Waarschuwing
Dit apparaat bevat elektrische verbindingen.
- Zuig nooit vloeistoffen op.
- Dompel het apparaat nooit in water om het schoon te maken.
- Controleer de slang regelmatig en gebruik deze niet als u beschadigingen opmerkt.

Bovengenoemde zaken kunnen schade aan de motor veroorzaken. Dergelijke schade valt niet onder de garantie.

De stofzuiger is uitsluitend bestemd voor huishoudelijk gebruik.

Gebruik de stofzuiger nooit in deze situaties
- In de buurt van ontvlambare gassen, enz.
- Bij scherpe voorwerpen.
- Voor hete of koude as, brandende sigarettenpeuken, enz.
- Voor fijn stof van bijvoorbeeld gips, beton of bloem.

Voorzorgsmaatregelen betreffende het elektrische snoer
- Controleer regelmatig of de stekker en het snoer niet beschadigd zijn. Gebruik de stofzuiger nooit als het snoer beschadigd is.
- Als het snoer is beschadigd, mag dit alleen bij een erkend Electrolux Service Centre worden vervangen om risico te vermijden. Schade aan het snoer van de stofzuiger valt niet onder de garantie.
- Nooit door middel van het snoer de stofzuiger naar u toe trekken of optillen.

Alle servicebeurten en reparaties moeten uitgevoerd worden door een erkend Electrolux Service Centre.

Bewaar de stofzuiger op een droge plaats.

Klantinformatie
Electrolux wijst alle aansprakelijkheid van de hand voor schade die ontstaat als gevolg van onjuist gebruik van het apparaat of onbevoegde aanpassingen van het apparaat. Zie het bijgesloten garantieboekje voor meer informatie over de garantie en contactpersonen voor klanten.

Als u opmerkingen hebt over de stofzuiger of over de handleiding, kunt u een e-mail sturen naar floorcare@electrolux.com.

Milieubeleid
Het ontwerp van dit product is zeer milieuvriendelijk. Alle kunststof onderdelen kunnen worden hergebruikt. Ga voor meer informatie naar onze website: www.electrolux.com.

Het verpakkingsmateriaal is geselecteerd op millieuvriendelijkheid en kan worden gerecycled.

De aangeduide waarden op het energielabel zijn gemeten volgens de vereiste meetmethoden (EN60312-1).

Sikkerhetskrav og forholdsregler
Dette produktet kan brukes av barn fra 8 år og oppover og personer med reduserte fysiske, sensoriske eller mentale evner eller manglende erfaring og kunnskap dersom de har tilsyn eller får instruksjon i sikker bruk av produktet og forstår hvilke farer som kan inntreffe**.**

ADVARSEL: Turbomunnstykkene har en roterende børste hvor deler kan fanges opp. Turbomunnstykket er ikke egnet for tykke tepper med lange frynser, tepper med anti-skli underside som dørmatter eller vanntette tepper. Bruk dem med forsiktighet og bare på beregnede overflater. Slå av støvsugeren før du fjerner deler som sitter fast eller rengjør børsten.

Pass på at barn ikke leker med apparatet.

Trekk alltid støpselet ut av stikkontakten før du rengjør eller vedlikeholder apparatet.

Bruk aldri støvsugeren uten filter.

Forsiktig
Dette apparatet inneholder elektriske forbindelser.
- Væske må ikke støvsuges.
- Må ikke senkes i væske for rengjøring.
- Kontroller slangen regelmessig. Den må ikke brukes hvis den er skadet.

Det ovennevnte kan føre til alvorlig skade på motoren som ikke dekkes av garantien.

Støvsugeren skal kun brukes i private husholdninger.

Bruk aldri støvsugeren
- Nær brennbare gasser osv.
- på skarpe gjenstander
- på varm eller kald aske eller andre rester etter forbrenning, tente sigarettstumper osv.
- på fint støv, for eksempel murpuss, betong eller mel

Forholdsregler for strømledningen
- Kontroller regelmessig at støpselet og ledningen ikke er skadet. Hvis strømledningen er skadet, må støvsugeren ikke brukes.
- Hvis ledningen er skadet, kan den bare skiftes ut av et autorisert Electrolux-servicesenter for å unngå farlige situasjoner. Skader på strømledningen dekkes ikke av garantien.
- Støvsugeren må ikke trekkes eller løftes etter strømledningen.

All service og alle reparasjoner må utføres av et autorisert Electrolux-servicesenter.

Oppbevar støvsugeren på et tørt sted.

Forbrukerinformasjon
Electrolux fraskriver seg alt ansvar for skader som oppstår som følge av feil bruk av apparatet eller eksperimentering med apparatet. Hvis du vil ha mer informasjon om garanti og kontakter for forbrukere, kan du se i garantiheftet som fulgte med i pakken.

Hvis du har kommentarer om støvsugeren eller bruksanvisningen, kan du sende e-post til oss på floorcare@electrolux.com.

Miljøretningslinjer
Produktet er utviklet med tanke på miljøet. Alle plastdeler er merket som gjenvinnbare. Hvis du vil ha mer informasjon, kan du besøke webområdet vårt: www.electrolux.com.

Emballasjen er miljøvennlig og kan gjenvinnes.

De angitte verdiene på energietiketten er målt i henhold til de påkrevde målingsmetodene (EN60312-1).

Wymogi bezpieczeństwa i ostrzeżenie
Urządzenie mogą obsługiwać dzieci w wieku powyżej 8 lat oraz osoby o ograniczonych zdolnościach fizycznych, sensorycznych lub umysłowych, a także nieposiadające odpowiedniej wiedzy lub doświadczenia, jeśli będą one nadzorowane lub zostaną poinstruowane w zakresie bezpiecznego korzystania z urządzenia i będą świadome związanych z tym zagrożeń.

OSTRZEŻENIE: Turbossawki, będące wyposażeniem dodatkowym odkurzacza, są wyposażone w obracające się szczotki, w których mogą zakleszczyć się małe przedmioty. Turboszczotka nie nadaje się do dywanów z grubym włosiem i długimi frędzlami, do dywanów antypoślizgowych, jak wycieraczki, lub do wykładzin wodoodpornych. Dlatego należy używać ich ostrożnie i tylko do odkurzania odpowiednich powierzchni. Przed wyjęciem zakleszczonego przedmiotu lub przystąpieniem do czyszczenia szczotki należy wyłączyć odkurzacz.

Dzieci należy pilnować, aby mieć pewność, że nie bawią się urządzeniem.

Zawsze odłączaj zasilanie przed czyszczeniem lub konserwacją odkurzacza.

Nigdy nie używaj odkurzacza bez filtrów.

Ostrzeżenie
To urządzenie zawiera połączenia elektryczne.
- Nie wciągaj do odkurzacza żadnych płynów
- Nie zanurzaj odkurzacza w żadnym płynie w celu umycia
- Wąż należy regularnie sprawdzać, a w razie stwierdzenia uszkodzenia nie wolno go używać.

Opisane powyżej czynności mogą poważnie uszkodzić silnik. Uszkodzenie takie nie jest objęte gwarancją.

Odkurzacz jest przeznaczony wyłącznie do użytku domowego.

Nigdy nie używaj odkurzacza
- W pobliżu gazów łatwopalnych itp.
- do odkurzania przedmiotów z ostrymi krawędziami
- do odkurzania żarzących się lub zimnych popiołów, tlących się niedopałków itp.
- do odkurzania drobnego pyłu, np. gipsu, gruzu, cementu, mąki.

Wskazówki dotyczące bezpieczeństwa przewodu zasilającego
- Należy regularnie sprawdzać, czy wtyczka lub przewód zasilający nie są uszkodzone. Nigdy nie wolno używać odkurzacza, jeśli przewód zasilający jest uszkodzony.
- W razie uszkodzenia przewodu zasilającego jego wymianę należy powierzyć autoryzowanemu serwisowi firmy Electrolux lub osobie o odpowiednich kwalifikacjach, tak aby uniknąć niebezpieczeństwa. Uszkodzenie przewodu zasilającego odkurzacza nie jest objęte gwarancją.
- Nigdy nie wolno ciągnąć ani podnosić odkurzacza, trzymając go za przewód zasilający.

Serwisowanie i naprawy mogą być wykonywane wyłącznie przez personel autoryzowanego centrum serwisowego firmy Electrolux.

Odkurzacz należy przechowywać w suchym pomieszczeniu.

Informacje dla klienta
Firma Electrolux nie ponosi żadnej odpowiedzialności za jakiekolwiek uszkodzenia powstałe w wyniku nieprawidłowego użytkowania urządzenia lub nieodpowiedniego obchodzenia się z urządzeniem. Dodatkowe informacje na temat gwarancji i dane kontaktowe można znaleźć w ulotce gwarancyjnej dołączonej do opakowania.

W przypadku jakichkolwiek uwag dotyczących odkurzacza lub informacji zawartych w instrukcji obsługi prosimy o skontaktowanie się z nami pod adresem: floorcare@electrolux.com.

Zasady ekologiczne
Ten produkt zaprojektowano z troską o środowisko naturalne. Wszystkie części plastikowe zostały oznakowane do utylizacji. Szczegółowe informacje znajdują się w naszej stronie Internetowej: www.electrolux.com.
Materiał, z którego wykonano opakowanie, jest przyjazny dla środowiska i może zostać oddany do recyklingu.

Wartości deklarowane na etykiecie zużycia energii są określane zgodnie z wymaganymi metodami pomiarowymi (EN60312-1).

Avisos e requisitos de segurança
Este aparelho pode ser utilizado por crianças com 8 anos ou mais e por pessoas com capacidades físicas, sensoriais ou mentais reduzidas ou com pouca experiência e conhecimento se tiverem recebido supervisão ou instruções relativas à utilização do aparelho de forma segura e compreenderem os perigos envolvidos.

AVISO: As escovas Turbos têm escova rotativa que pode aprisionar objectos. A escova Turbo não é adequada para alcatifas com pelo comprido e franjas longas, tapetes antiderrapantes como capachos de portas ou tapetes resistentes ŕ água. Utilize-os com cuidado e apenas nas superfícies para as quais são adequados. Desligue o aspirador antes de remover qualquer objecto que tenha ficado aprisionado e antes de limpar a escova.

As crianças deverão ser supervisionadas de modo a garantir que não brincam com o aparelho.

Retire sempre a ficha da corrente antes de limpar ou tratar da manutenção do aparelho.

Nunca utilize o aspirador sem filtros.

Atenção
Este aparelho contém ligações eléctricas.
- Não aspire líquidos.
- Não o mergulhe em líquidos para limpar.
- A mangueira deve ser verificada regularmente e não deverá ser utilizada se estiver danificada.

Os procedimentos acima descritos podem causar sérios danos ao motor, não cobertos pela garantia.

Este aspirador destina-se apenas a uso doméstico.

Nunca utilize o aspirador
- Perto de gases inflamáveis, etc.
- Em objectos aguçados.
- Em cinzas quentes, pontas de cigarros acesas, etc.
- Em pó fino, como por exemplo, gesso, cimento, farinha.

Precauções a ter com o cabo
- Verifique regularmente se a ficha e o cabo não estão danificados. Nunca utilize o aspirador se o cabo estiver danificado.
- Se o cabo de alimentação estiver danificado, só deverá ser substituído por um centro de assistência Electrolux autorizado, de modo a evitar quaisquer perigos. A garantia não cobre os danos provocados ao cabo do aspirador.
- Nunca puxe nem levante o aspirador pelo cabo.

Toda a assistência e reparações devem ser efectuadas por um centro de assistência Electrolux autorizado.

Mantenha o aspirador num local seco.

Informação ao consumidor
A Electrolux recusa qualquer responsabilidade por todos os danos decorrentes de um uso impróprio do aparelho ou de modificações ilícitas efectuadas ao mesmo. Para obter informações mais detalhadas sobre a garantia e contactos de consumidores, consulte o Folheto da Garantia incluído na embalagem.

Se tiver comentários a fazer sobre o aspirador ou sobre o manual de Instruções de Funcionamento, envie-nos uma mensagem de correio electrónico para floorcare@electrolux.com.

Política de sustentatibilidade
Este produto foi concebido a pensar no ambiente. Todas as peças de plástico estão marcadas para fins de reciclagem. Para obter informações detalhadas, consulte o nosso Web site www.electrolux.com.

Os materiais de embalagem foram escolhidos por respeitarem o ambiente e podem ser reciclados.

Os valores declarados no rótulo energético são medidos de acordo com os métodos de medição exigidos (EN60312-1).

Cerinţă şi avertisment de siguranţă

Acest aparat poate fi utilizat de copiii cu vârsta mai mare de 8 ani, de persoanele cu capacităţi fizice, senzoriale sau mentale reduse sau de persoanele fără cunoştinţe sau experienţă doar sub supraveghere sau după o scurtă instruire care să le ofere informaţiile necesare despre utilizarea sigură a aparatului şi să le permită să înţeleagă pericolele la care se expun.

AVERTISMENT: Turbo din accesoriile aspiratorului au o perie rotativă în care se pot bloca piese. Peria Turbo nu este adecvată pentru mochete foarte groase și cu fire lungi, mochete anti-alunecare, cum ar fi covorașele de ușă, sau mochete impermeabile. Vă rugăm să le utilizaţi cu atenţie doar pe suprafeţele recomandate. Vă rugăm să opriţi aspiratorul înainte de a scoate piesele blocate sau înainte de a curăţa peria.

Copiii trebuie supravegheaţi pentru a nu se juca cu aparatul.

Scoateţi întotdeauna fişa din priză înainte de a curăţa sau întreţine aparatul.

Nu utilizaţi niciodată aspiratorul fără filtrele acestuia.

Atenţie

Acest aparat este prevăzut cu conexiuni electrice:

- Nu aspiraţi niciodată lichide.
- Nu scufundaţi aparatul în niciun lichid pentru curăţare.
- Furtunul trebuie verificat periodic şi nu trebuie folosit în cazul în care este deteriorat.

Cele de mai sus pot cauza deteriorări grave motorului, deteriorări care nu sunt acoperite de garanţie.

Aspiratorul este destinat exclusiv pentru uz casnic.

Nu utilizaţi niciodată aspiratorul

- În apropierea unor gaze sau alte substanţe inflamabile
- Pe obiecte tăioase
- Pentru cenuşă fierbinte sau rece, mucuri de ţigară nestinse etc.
- Pentru praf fin, de exemplu tencuială, ciment, făină.

Precauţii legate de cablul de alimentare

- Verificaţi periodic integritatea cablului şi a fişei de racordare la priză. Nu folosiţi niciodată un aspirator al cărui cablu de alimentare este deteriorat.
- În cazul în care cablul de alimentare este deteriorat, pentru a evita pericolul, acesta trebuie înlocuit de un centru de service autorizat de Electrolux. Deteriorarea cablului electric al aspiratorului nu este acoperită de garanţie.
- Nu mutaţi şi nu ridicaţi niciodată aspiratorul trăgând de cablu.

Toate operaţiile de service şi reparaţiile trebuie efectuate de un centru de service autorizat de Electrolux.

Păstraţi aspiratorul într-un loc uscat.

Informaţii pentru clienţi

Electrolux nu îşi asumă răspunderea pentru deteriorările cauzate de utilizarea necorespunzătoare a aparatului sau în cazul în care se aduc modificări aparatului. Pentru mai multe detalii privind garanţia şi contactele pentru clienţi consultaţi Broşura de garanţie din pachet.

Dacă aveţi comentarii referitoare la aspirator sau la manualul cu Instrucţiuni de funcţionare, trimiteţi-ne un e-mail la adresa floorcare@electrolux.com.

Politica de durabilitate

Acest produs este conceput în conformitate cu normele de protecţie a mediului înconjurător. Toate componentele din plastic sunt marcate în scopul reciclării. Pentru detalii vizitaţi site-ul nostru web www.electrolux.com.

Ambalajul este ales pentru a fi ecologic şi poate fi reciclat.

Valorile declarate pe eticheta energetică sunt măsurate în conformitate cu metodele de măsurare obligatorii (EN60312-1).

Меры предосторожности
Данный прибор может эксплуатироваться детьми старше 8 лет и лицами с ограниченными физическими, сенсорными или умственными способностями или с недостаточным опытом или знаниями только после получения соответствующих инструкций, позволяющих им безопасно эксплуатировать прибор и дающих им представление об опасности, сопряженной его эксплуатацией. Очистка и доступное пользователю техническое обслуживание прибора не должно производиться детьми без присмотра.

ВНИМАНИЕ! «Турбощетка» оснащены вращающейся щеткой, в которой могут застревать различные предметы. Турбонасадка не подходит для очистки ковровых покрытий с глубоким ворсом и длинной окантовкой, противоскользящих ковровых покрытий, например придверных ковриков или влагостойких ковровых покрытий. Используйте их только для очистки поверхностей, для которых она предназначена, и соблюдайте при этом осторожность. Перед извлечением застрявших предметов или очисткой щетки выключайте пылесос.

Не разрешайте детям играть с прибором.

Всегда вынимайте вилку из розетки перед чисткой прибора и уходом за ним.

Не пользуйтесь пылесосом без фильтров.

Осторожно!
Прибор содержит электрические провода.
- Не применяйте для сбора жидкостей.
- Для мытья прибора не погружайте его в жидкость.
- Регулярно проверяйте шланг и не пользуйтесь им при повреждении.

Все это может привести к серьезным повреждениям двигателя, не подпадающим под действие гарантии.

Данный пылесос предназначен только для бытового применения.

Не пользуйтесь пылесосом
- Вблизи легковоспламеняющихся газов и т. п.;
- для чистки острых предметов;
- при уборке горячей или остывшей золы, непогашенных окурков и т. п.;
- при уборке мелкой пыли, например от штукатурки, бетона, муки.

Меры предосторожности при обращении со шнуром питания
- Регулярно проверяйте, не поврежден ли шнур или штепсельная вилка. Пользоваться пылесосом с поврежденным шнуром питания запрещается.
- В целях безопасности поврежденный шнур следует заменять только в авторизованном сервисном центре Electrolux. Гарантийное обслуживание не распространяется на повреждения шнура питания пылесоса.
- Не тяните и не поднимайте пылесос за шнур.

Все работы по обслуживанию и ремонту должны выполняться только в авторизованном сервисном центре Electrolux.

Храните пылесос в сухом месте.

Информация для потребителя
Electrolux не несет никакой ответственности за любой ущерб, понесенный из-за неправильного использования данного бытового прибора или внесения в него изменений. Подробная гарантия и список сервисных центров приведены в гарантийной брошюре комплекта прибора.

Ваши замечания о пылесосе и руководстве по эксплуатации сообщайте по электронной почте floorcare@electrolux.com.

Забота об окружающей среде
Пылесос разработан с учетом требований охраны окружающей среды. Все пластиковые детали помечены для вторичной переработки. Подробнее на нашем вебсайте: www.electrolux.com.

Материал упаковки подобран с учетом заботы об окружающей среде и подлежит переработке.

Замер значений, приводимых на табличке энергопотребления, производится в соответствии с методами измерений, регламентированными стандартом EN60312-1.

Bezpečnostné požiadavky a výstrahy

Tento spotrebič môžu používať deti staršie ako 8 rokov a osoby so zníženými fyzickými, zmyslovými alebo psychickými schopnosťami alebo nedostatkom skúseností a znalostí, iba ak sú pod dozorom inej osoby, alebo ak boli inou osobou poučené o bezpečnom používaní spotrebiča a ak rozumejú prípadným rizikám.

UPOZORNENIE: Turbo hubice majú rotačnú kefu, v ktorej môžu uviaznuť nečistoty. Používajte ich opatrne a len na určených povrchoch. Turbo hubica nie je vhodná na vysoké koberce, koberce s dlhým vlasom alebo strapcami, protišmykové koberce, ako sú napr. rohožky, alebo vodeodolné koberce. Pred odstraňovaním uviaznutých nečistôt alebo čistením kefy vypnite vysávač.

Nikdy nedovoľte, aby sa deti s prístrojom hrali.

Pred čistením alebo údržbou prístroja vždy vytiahnite kábel zo zásuvky.

Nikdy nepoužívajte vysávač bez filtrov.

Varovanie!

Tento prístroj obsahuje elektronické spoje.

- Nikdy nevysávajte tekutiny.
- Prístroj nečistite ponáraním do žiadnej tekutiny.
- Hadica by sa mala pravidelne kontrolovať a nesmie sa používať, ak je poškodená.

Nedodržanie týchto pravidiel môže spôsobiť vážne poškodenie motora, na ktoré sa nevzťahuje záruka.

Tento vysávač je určený iba na použitie v domácnosti.

Vysávač nikdy nepoužívajte na vysávanie

- V blízkosti horľavých plynov atď.,
- ostrých predmetov,
- horúcich alebo studených uhlíkov, horiacich cigaretových ohorkov a pod.,
- jemného prachu, napr. z omietky, betónu, múky.

Opatrenia týkajúce sa kábla napájania

- Pravidelne kontrolujte, či nie sú zástrčka alebo šnúra poškodené. Nikdy nepoužívajte vysávač, ak je šnúra poškodená.
- Ak je kábel napájania poškodený, môže ho vymeniť len technik autorizovaného servisného centra spoločnosti Electrolux, aby sa predišlo úrazu. Na poškodenie kábla vysávača sa nevzťahuje záruka.
- Vysávač nikdy neťahajte ani nezdvíhajte za prívodnú šnúru.

Kompletný servis a opravy musí vykonávať autorizované servisné stredisko spoločnosti Electrolux.

Vysávač skladujte na čistom a suchom mieste.

Informácie pre spotrebiteľa

Spoločnosť Electrolux nenesie zodpovednosť za žiadne škody spôsobené nesprávnym používaním spotrebiča alebo neoprávneným zasahovaním do spotrebiča. Ďalšie informácie o záruke a kontakty pre spotrebiteľov nájdete v podmienkach záruky dodaných v balení.

Ak máte pripomienky k vysávaču alebo návodu na používanie, pošlite nám e-mail na adresu floorcare@electrolux.com.

Stratégia trvalo udržateľného rozvoja

Tento výrobok je navrhnutý s ohľadom na životné prostredie. Všetky plastové súčasti sú označené na účely recyklácie. Ďalšie informácie nájdete na našej webovej stránke www.electrolux.com.

Použité baliace materiály nezaťažujú životné prostredie a možno ich recyklovať.

Hodnoty uvádzané na štítku energetickej účinnosti sa merajú podľa požadovaných metód merania (EN60312-1).

Varnostne zahteve in opozorila

To napravo lahko uporabljajo otroci od osmega leta naprej ter osebe z zmanjšanimi telesnimi, čutnimi ali razumskimi sposobnostmi ali s pomanjkanjem izkušenj ter znanja le pod nadzorom ali če so dobile ustrezna navodila glede varne uporabe naprave in če se zavedajo nevarnosti, ki obstajajo.

OPOZORILO: Ročna turbo sesalna krtača ima vrtečo krtačo, v katero se lahko ujamejo deli. Uporabljajte jo previdno in samo na predvidenih površinah. Turbo nastavek ni primeren za debele preproge in preproge z resicami ter preproge s podlogo proti drsenju, kot so predpražniki ali vodoodporne preproge. Izklopite sesalnik, preden začnete odstranjevati ujete dele ali čistiti krtačo.

Otroke je treba nadzirati, da se ne bodo igrali z aparatom.

Pred čiščenjem ali vzdrževanjem aparata iztaknite napajalni kabel iz električne vtičnice.

Sesalnika ne uporabljajte brez filtrov.

Pozo

Aparat vsebuje električne priključke.

- Ne sesajte tekočin.
- Pri čiščenju aparata ne potapljajte v vodo.
- Redno preverjajte, ali je upogibljiva cev poškodovana in je v tem primeru ne uporabljajte.

Navedeni vzroki lahko povzročijo resno okvaro motorja, ki je garancija ne krije.

Sesalnik je namenjen samo za uporabo v gospodinjstvu.

Sesalnika ne uporabljajte

- Blizu vnetljivih plinov ipd.
- za sesanje ostrih predmetov.
- za sesanje vroče ali hladne žlindre, tlečih cigaretnih ogorkov itd.
- za sesanje finega prahu, npr. mavca, betona ali moke.

Opozorila v zvezi z električnim napajalnim kablom

- Redno preverjajte, če je kabel poškodovan. Sesalnika nikoli ne uporabljajte, če je kabel poškodovan.
- Če je napajalni kabel poškodovan, ga sme zamenjati le Electroluxov serviser, sicer se izpostavljate nevarnosti. Poškodbe napajalnega kabla sesalnika garancija ne krije.
- Sesalnika nikoli ne vlecite ali dvigujte za kabel.

Vsa vzdrževalna dela in popravila mora opraviti pooblaščeni Electroluxov servis.

Sesalnik shranjujte na suhem mestu.

Informacije za potrošnike

Electrolux zavrača vso odgovornost za škodo, ki nastane zaradi nepravilne uporabe aparata ali zaradi nepooblaščenega poseganja v aparat. Podrobnejše informacije o garanciji in kontaktnih podatkih za stranke preberite v priloženi garancijski knjižici.

Če imate kakršnakoli dodatna vprašanja ali komentarje v zvezi s sesalnikom ali navodili za uporabo, smo vam na voljo na e-poštnem naslovu floorcare@electrolux.com.

Politika trajnostnega razvoja

Pri načrtovanju tega izdelka smo poskrbeli tudi za varovanje okolja. Vsi plastični deli so označeni za recikliranje. Podrobnosti lahko preberete na našem spletnem mestu: www.electrolux.com.

Ovojnina je okolju prijazna in jo je mogoče reciklirati.

Navedene vrednosti na energijski nalepki so izmerjene v skladu z zahtevanimi merilnimi metodami (EN60312-1).

Turvaohjeet ja varoitukset

Alle 8-vuotiaat lapset ja sellaiset henkilöt, joiden fyysiset, sensoriset tai henkiset kyvyt eivät ole tähän riittäviä tai joilla ei ole laitteen tuntemusta tai kokemusta sen käytöstä, saavat käyttää tätä laitetta ainoastaan silloin, kun heidän turvallisuudestaan vastaava henkilö valvoo ja ohjaa heitä käyttämään laitetta turvallisesti ja auttaa ymmärtämään sen käyttöön liittyvät vaarat.

VAROITUS: Turbosuulakkeissa on pyörivä harja, johon esineet voivat jäädä kiinni. Käytä niitä varoen ja ainoastaan pintoihin, joihin ne on tarkoitettu. Turbosuulake ei sovellu pitkäkarvaisille, paksuille matoille tai matoille, joissa on pitkiä hapsuja, liukuestematoille tai vedenpitäville matoille. Kytke pölynimuri pois päältä ennen kiinni jääneiden esineiden poistamista tai harjan puhdistamista.

Huolehdi, että lapset eivät käytä laitetta leikkikaluna.

Irrota virtajohto aina pistorasiasta ennen laitteen puhdistamista ja huoltamista.

Älä koskaan käytä imuria, jos suodattimia ei ole asennettu.

Varoitus

Tässä laitteessa on sähköliitäntöjä.

- Älä koskaan imuroi nestettä.
- Älä puhdista upottamalla veteen.
- Letku on tarkistettava säännöllisesti. Imuria ei saa käyttää, jos letku on vaurioitunut.

Edellä olevien ohjeiden vastainen käyttö voi aiheuttaa vakavia moottorivaurioita, joita takuu ei korvaa.

Tämä pölynimuri on tarkoitettu ainoastaan kotitalouskäyttöön.

Älä koskaan käytä imuria

- syttyvien kaasujen yms. lähellä,
- terävien esineiden imuroimiseen,
- kuuman tai kylmän tuhkan tai esimerkiksi palavien savukkeiden imuroimiseen,
- hienon pölyn, kuten kipsin, betonin ja jauhojen imuroimiseen.

Virtajohtoon liittyvät turvaohjeet

- Tarkista säännöllisesti, etteivät pistoke ja johto ole vioittuneet. Älä käytä pölynimuria, jos johto on vioittunut.
- Jos virtajohto on vaurioitunut, se täytyy vaihtaa valtuutetussa Electrolux-huoltoliikkeessä vaaran välttämiseksi. Virtajohdon vauriot eivät kuulu takuun piiriin.
- Älä vedä tai nosta pölynimuria johdosta.

Kaikki huolto- ja korjaustoimenpiteet on annettava valtuutetun Electrolux-huoltoliikkeen tehtäväksi.

Säilytä imuria kuivassa paikassa.

Kuluttajaneuvonta

Electrolux kiistää kaikki vastuut vahingoista, jotka ovat aiheutuneet laitteen epäasianmukaisesta käytöstä tai laitteeseen tehdyistä muutoksista. Lisätietoja takuusta ja yhteystiedot löytyvät pakkauksen mukana toimitetusta takuuvihkosesta.

Jos sinulla on huomautettavaa pölynimurista tai näistä käyttöohjeista, voit lähettää meille sähköpostia osoitteeseen floorcare@electrolux.com.

Kestävä suunnittelu

Tuotteen suunnittelussa on otettu ympäristönäkökohdat huomioon. Kaikki muoviosat on merkitty kierrätysmerkillä. Lisätietoja on sivustossamme osoitteessa www.electrolux.com.

Pakkausmateriaalit ovat ympäristöystävällisiä ja ne voidaan kierrättää.

Energiamerkinnän ilmoitetut arvot mitataan vaadittujen mittausmenetelmien (EN 60312-1) mukaisesti.

Säkerhetskrav och varning

Denna produkt kan användas av barn från 8 års ålder och uppåt, och av personer med nedsatt fysisk, sensorisk eller mental förmåga, samt personer med bristande erfarenhet och kunskap, om de övervakas eller instrueras beträffande hur produkten används på ett säkert sätt och förstår de risker som är förknippade med användningen.

VARNING: Det tillhörande turbomunstycken har en roterande borste där delar kan fastna. Turbomunstycket är inte lämpligt för mattor med lång lugg eller långa fransar, halksäkra mattor som dörrmattor eller vattentäta mattor. Var god använd det med försiktighet och endast på avsedda ytor. Var god stäng av dammsugaren före du tar bort delar som fastnat eller före du rengör borsten.

Barn måste passas så att de inte leker med apparaten.

Koppla alltid från dammsugaren från eluttaget innan rengöring och skötsel.

Använd aldrig dammsugaren utan filter.

Varning!

Den här dammsugaren innehåller elektriska anslutningar.

- Sug aldrig upp vätska.
- Sänk inte ned enheten i vätska för rengöring.
- Slangen bör kontrolleras regelbundet och ska inte användas om den är skadad.

Ovanstående kan orsaka allvarliga skador på motorn och dessa skador omfattas inte av dammsugarens garanti.

Dammsugaren är endast avsedd för hemmabruk.

Använd aldrig dammsugaren

- i närhet av brandfarliga gaser eller liknande,
- för att dammsuga upp vassa föremål,
- för att dammsuga upp varm eller kall aska, glödande cigarettfimpar eller liknande,
- för att dammsuga upp fint damm, till exempel puts, betong eller mjöl.

Säkerhetsåtgärder för strömsladden

- Kontrollera regelbundet att stickpropp och sladd är i oskadat skick. Använd aldrig dammsugaren om sladden är skadad.
- Om den är skadad måste den bytas ut av personal på ett auktoriserat Electrolux-servicecenter för att undvika fara. Skador på dammsugarens sladd omfattas inte av garantin.
- Dra eller lyft aldrig dammsugaren i sladden.

All service och alla reparationer måste utföras av ett auktoriserat Electrolux-servicecenter.

Förvara dammsugaren på en torr plats.

Konsumentinformation

Electrolux ansvarar inte för skador som uppstått i samband med olämplig användning eller vårdslös hantering av enheten. Mer information om garanti och kontaktuppgifter finns i den garantibroschyr som medföljer i förpackningen.

Om du har synpunkter på dammsugaren eller den här bruksanvisningen kan du skicka e-post till oss på adressen floorcare@electrolux.com.

Policy om hållbar utveckling

Produkten är utformad med tanke på miljön. Alla plastdetaljer är märkta för återvinning. Mer information finns på vår webbplats: www.electrolux.com.

Förpackningsmaterialet har valts med tanke på miljön och kan återvinnas.

De deklarerade värdena på energimärkningen mäts enligt de nödvändiga mätmetoderna (EN 60312-1).

Emniyet gereksinimleri ve uyarıları

Bu cihaz, güvenli şekilde kullanım ve oluşabilecek tehlikeler hakkında talimat verilerek gözetim altında veya bilgilendirmek şartıyla 8 yaş ve üzeri çocuklar ve fiziksel, duyumsal veya zihinsel kapasitesi düşük veya bilgi ve deneyimi olmayan kişiler tarafından kullanılabilir.

UYARI: Turbo uç aksesuarı içinde, parçaların sıkışabileceği bir döner fırça bulunur. Turbo başlık, uzun tüylü ve saçaklı halılar, kapı paspasları veya suya dayanıklı halılar gibi kaymaz halılar için uygun değildir.

Bu aksesuarı lütfen dikkatle ve yalnızca belirtilen yüzeylerde kullanın. Sıkışan parçaları çıkarmadan veya fırçayı temizlemeden önce lütfen elektrikli süpürgeyi kapatın.

Çocukların, gerekli uyarılar yapılarak cihazla kesinlikle oynamaması sağlanmalıdır.

Cihazı temizlemeye veya bakımını yapmaya başlamadan önce daima fişini prizden çıkartın.

Elektrikli süpürgeyi asla filtreleri olmadan kullanmayın.

Dikkat

Bu cihazda elektrik bağlantıları bulunmaktadır.

- Asla sıvı çekmek için kullanmayın.
- Temizlemek amacıyla asla herhangi bir sıvıya daldırmayın.
- Hortum düzenli olarak kontrol edilmeli ve hasar gördüğünde kullanılmamalıdır.

Yukarıda sayılanlar motora zarar verebilir; bu tür hasarlar garanti kapsamında değildir.

Elektrikli süpürge, yalnızca evde kullanım amaçlıdır.

Elektrikli süpürgeyi aşağıdaki durumlarda/ yerlerde asla kullanmayın:

- Yanıcı gazlar vb. yakını
- Keskin cisimler üzerinde
- Sıcak veya soğuk küller, yanık sigara izmaritleri, vb.
- Örn. alçı, beton, un gibi ince tozlar.

Güç kablosu önlemleri

- Düzenli olarak fiş ve kablonun hasarlı olup olmadığını kontrol edin. Kablonun hasarlı olduğu durumlarda elektrikli süpürgeyi asla kullanmayın.
- Kablo hasar görürse, tehlikeli durumların engellenmesi açısından yetkili Electrolux servis merkezi tarafından değiştirilmesi gerekir. Elektrikli süpürge kablosu hasarları garanti kapsamında değildir.
- Elektrikli süpürgeyi asla kablosundan tutarak çekmeyin veya kaldırmayın.

Bütün servis ve onarım işlemleri yetkili bir Electrolux servis merkezi tarafından yapılmalıdır.

Elektrikli süpürgeyi kuru bir yerde saklayın.

Tüketici bilgileri

Electrolux, cihazın uygun olmayan biçimde kullanılması veya kurcalanması nedeniyle oluşan hiçbir hasarın sorumluluğunu kabul etmez. Garanti ve tüketiciler için iletişim bilgileriyle ilgili olarak ambalajdaki Garanti Kitapçığına bakın.

Elektrikli süpürge veya Kullanım Talimatları ile ilgili yorumlarınız için lütfen floorcare@electrolux.com adresinden bize ulaşın.

Sürdürülebilirlik politikası

Bu ürün, çevre üzerindeki etkileri göz önüne alınarak tasarlanmıştır. Tüm plastik parçalar, geri dönüştürme işlemleri dikkate alınarak işaretlenmiştir. Ayrıntılar için web sitemizi ziyaret edin: www.electrolux.com.

Ambalaj malzemesi çevre dostudur ve geri dönüştürülebilir.

Enerji etiketinde belirtilen değerler gerekli ölçüm yöntemlerine (EN60312-1) göre ölçülür.

Вимоги техніки безпеки та попередження
Цей прилад може використовуватись дітьми старше 8 років та особами із зниженими фізичними, сенсорними або психічними можливостями чи недостатнім досвідом і знаннями лише під наглядом або після проведення інструктажу стосовно безпечного користування приладом та розуміння пов'язаних з цим ризиків.

УВАГА: Турбо-насадки оснащені щіткою, що обертається, в яку можуть потрапити сторонні предмети. Турбо-насадка не підходить для килимів з високим ворсом і довгою бахромою, а також килимів із захистом проти ковзання, таких як дверні килимки або водостійкі килими. Користуйтесь ними з обережністю та лише на призначених для цього поверхнях. Перш ніж видалити предмети, що потрапили на щітку, або перед очищенням щітки вимкніть пилосос.

Слідкуйте за тим, щоб діти не гралися з приладом.

Слідкуйте за тим, щоб прилад було від'єднано від джерела живлення перед чищенням або ремонтом.

У жодному разі не використовуйте пилосос без фільтрів.

Увага!
Прилад містить електричні роз'єми.
- У жодному разі не збирайте рідину за допомогою пилососа.
- Не поміщайте в середину пилососа рідину для чищення.
- Шланг необхідно регулярно перевіряти і не використовувати в разі пошкодження.

Вищезгадане може призвести до серйозного пошкодження мотора, а таке пошкодження не покривається гарантією.

Пилосос призначено виключно для застосування в домашніх умовах.

У жодному разі не використовуйте пилосос
- Поруч із газами, що легко займаються тощо;
- для прибирання гострих предметів;
- для збирання гарячої чи холодної золи, недопалків тощо;
- для збирання тонкодисперсного пилу, наприклад від штукатурки, бетону, або борошна.

Попередження щодо шнура живлення
- Перевірте, чи не пошкоджено кабель та вилку. У жодному разі не використовуйте пилосос, якщо шнур живлення пошкоджено.
- Якщо шнур живлення пошкоджено, ремонт необхідно здійснювати лише в сервісному центрі Electrolux в цілях безпеки. Пошкодження шнура пилососа не підлягає гарантійному ремонту.
- Ніколи не тягніть та не піднімайте пилосос за шнур.

Обслуговування та ремонт пилососа можуть виконувати лише авторизовані сервісні центри Electrolux.

Зберігайте пилосос у сухому місці.

Інформація для споживачів
Electrolux не несе жодної відповідальності за шкоду, спричинену внаслідок неналежного використання пилососа або самовільного внесення змін у конструкцію пилососа. Докладніше про гарантію та контактну інформацію для користувачів див. гарантійний талон, доданого до упаковки.

Якщо ви маєте пропозиції щодо покращення пилососа або посібника з експлуатації, зв'яжіться з нами за електронною адресою floorcare@electrolux.com.

Політика захисту навколишнього середовища
За своєю конструкцією цей виріб безпечний для довкілля. Всі пластмасові частини призначені для повторного використання. Докладніше див. на веб-сайті: www.electrolux.com.

Матеріали упаковки є екологічно безпечними і можуть використовуватися для повторної переробки.

Значення, заявлені у маркуванні енергоефективності, виміряні відповідно до необхідних способів вимірювання (EN60312-1).

eng

fra

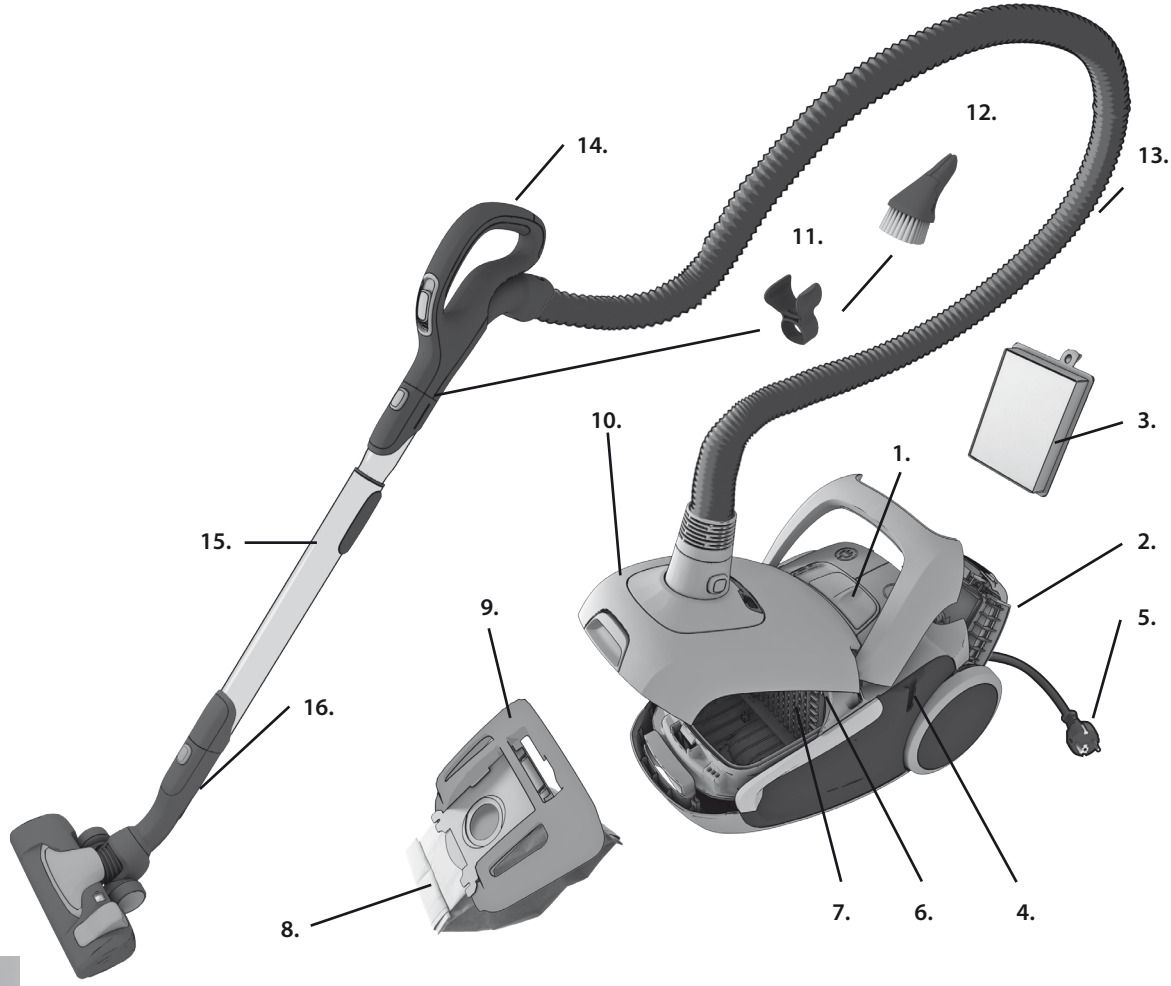

17.

18.

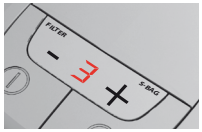

19.

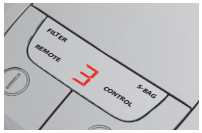

20.

21.

23.

24. *

22.

25. *

26. *

English

Before starting

- Unpack your UltraSilencer model and the accessory system and check that all accessories are included.*
- Read the User Manual carefully.
- Pay special attention to the Safety advice chapter.

Enjoy your Electrolux UltraSilencer!

Table of contents:

Safety advice 8
Consumer information and sustainability policy 8
How to use the vacuum cleaner 38-39
Tips on how to get the best results 40-42
Replacing the dust bag 42-43
Replacing the filters 44-45
Cleaning the AeroPro nozzle and changing the battery in remote handle 46-47
Troubleshooting 47

Description of your UltraSilencer:

1 Display (see the specified versions later)
2 Exhaust filter lid
3 Exhaust filter
4 Parking slot
5 Power cord
6 Motor filter
7 Motor filter holder
8 s-bag®
9 s-bag® holder
10 Dust compartment cover
11 Accessory clip
12 AeroPro 3in1 nozzle
13 AeroPro hose
14 AeroPro handle (see the specified versions below)
15 AeroPro telescopic tube
16 Parking clip
17 Display for models with manual control*
18 Display for models with +/- control*
19 Display for models with remote control*
20 AeroPro Classic handle*
21 AeroPro Ergo handle*
22 AeroPro Remote Control handle*
23 FloMotion nozzle
24 AeroPro Turbo nozzle*
25 AeroPro Mini Turbo nozzle*
26 AeroPro Parketto nozzle*

** Accessories may vary from model to model.*

Français

Avant de commencer

- Déballer votre aspirateur UltraSilencer ainsi que le système d'accessoires AeroPro pour vérifier que tous les accessoires sont bien inclus.*
- Lire les instructions d'utilisation.
- Le chapitre Consignes de sécurité doit être lu avec attention particulière.

Electrolux UltraSilencer pour un nettoyage plus efficace!

Table des matières:

Consignes de sécurité. 9
Informations consommateur et appareil en fin de vie 9
Comment utiliser cet aspirateur 38-39
Astuces pour un résultat impeccable 40-42
Remplacement du sac à poussière 42-43
Remplacement des filtres 44-45
Nettoyage du suceur AeroPro et changement de la pile logée dans la poignée télécommande 46-47
Gestion des pannes. 47

Description de votre UltraSilencer:

1 Tableau de commandes (voir les différentes versions spécifiées ci-dessous)
2 Grille du filtre de sortie d'air
3 Filtre de sortie d'air
4 Parking horizontal
5 Cordon d'alimentation
6 Filtre moteur
7 Grille de filtre moteur
8 Sac à poussière s-bag®
9 Support du sac à poussière s-bag®
10 Couvercle du compartiment à poussière
11 Clip de fixation de l'accessoire
12 Accessoire 3in1 AeroPro
13 Flexible AeroPro
14 Poignée du flexible AeroPro (les différentes versions spécifiées ci-après)
15 Tube télescopique AeroPro
16 Clip de rangement pour le parking horizontal ou vertical
17 Tableau de commandes des modèles à commande manuelle*
18 Tableau de commandes des modèles à commande +/- *
19 Tableau de commandes des modèles à télécommande*
20 Poignée AeroPro classique*
21 Poignée AeroPro ergonomique*
22 Poignée télécommande AeroPro*
23 Suceur/brosse FloMotion
24 Suceur/brosse AeroPro Turbo*
25 Suceur/brosse AeroPro Mini Turbo*
26 Suceur/brosse spéciale sols durs/parquets AeroPro*

** Suivant les modèles.*

eng

fra

1. Open the dust compartment cover. **Check that the s-bag® is in place.**

1. Ouvrez le couvercle du compartiment à poussière. **Vérifiez que le sac à poussière s-bag® est bien en place.**

2. **Insert the hose** (to remove it, press the lock buttons and pull the hose out). Insert the hose into the hose handle until the catches click to engage (press the catches to release the hose).

2. **Insérez le flexible** (pour le désassembler, appuyez sur les boutons de verrouillage et tirez sur le flexible). Introduire le flexible dans la poignée du flexible jusqu'à ce que les cliquets s'enclenchent (appuyer sur les cliquets pour dégager le flexible).

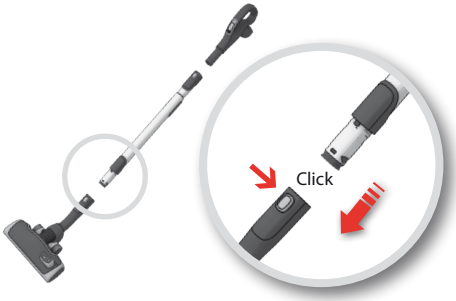

3. **Attach the telescopic tube to the floor nozzle** (to remove it, press the lock button and pull the nozzle off).

3. **Raccordez le tube télescopique au suceur pour sols** (pour le désassembler, appuyez sur la touche de verrouillage et tirez sur le suceur).

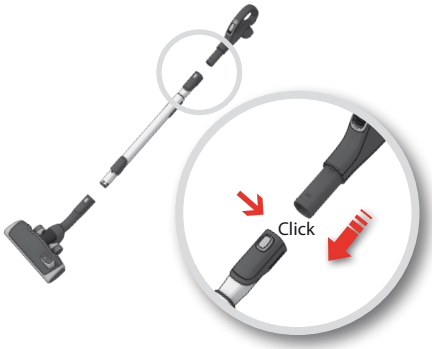

4. **Attach the telescopic tube to the floor nozzle** (to remove it, press the lock button and pull the nozzle off).

4. **Raccordez le tube télescopique à la poignée du flexible** (pour le désassembler, appuyez sur le bouton de verrouillage et tirez sur la poignée du flexible).

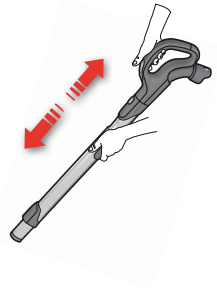

5. **Adjust the telescopic tube** by holding the lock with one hand and pulling the handle with the other hand.

5. **Pour régler le tube télescopique,** tenez le verrouillage d'une main et tirez la poignée de l'autre main.

6. **Pull out the power cord and plug it into the mains.**

6. **Tirez sur le cordon d'alimentation et branchez-le sur le secteur.**

7. **Switch on/off the vacuum cleaner** by pushing the ON/OFF button.

7. **Pour mettre en marche et arrêter l'aspirateur,** appuyez sur la pédale marche/arrêt.

8. **Models with remote control** can also be operated by the ON/OFF button on the handle.*

8. **Il est également possible de faire fonctionner les modèles à télécommande** à l'aide du bouton 0 / 1 (marche/arrêt) présent sur la poignée.*

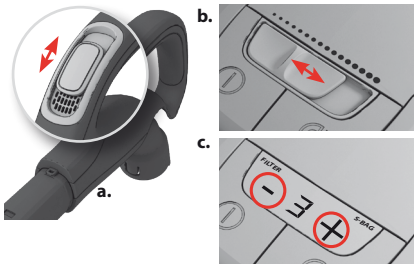

9. **Adjust suction power** *(depending on model)*: **a.** Use the suction control on the handle to quickly reduce the airflow. **b.** Use the slider on the cleaner to adjust suction power. **c.** Use the + or - button on the cleaner to adjust suction power.*

9. **Réglez la puissance d'aspiration** *(suivant les modèles)*: **a.** Réduisez rapidement le flux d'air à l'aide du bouton-poussoir se trouvant sur la poignée. **b.** Réglez la puissance d'aspiration à l'aide du bouton-poussoir se trouvant sur l'aspirateur. **c.** Réglez la puissance d'aspiration à l'aide du bouton à bascule +/-. *

10. **Adjust suction power** *(models with remote control)*: To regulate manually, press "-" button (minimum) or "+" button (maximum).*

10. **Réglez la puissance d'aspiration** *(modèles à télé-commande)*: Pour effectuer le réglage manuellement, appuyez sur les boutons "-" (minimum) ou "+" (maximum).*

11. After vacuuming, **rewind the cable by pressing the REWIND button.**

11. Après utilisation, **enroulez le cordon d'alimentation en appuyant la pédale de l'enrouleur.**

Electrolux Home Care and SDA, declares that the Vacuum Cleaner with radio equipment type HER2 and HER3 is in compliance with Directive 2014/53/EU.

Electrolux Home Care and SDA déclare par la présente que l'aspirateur pourvu d'un équipement radio de type HER2 et HER3 est conforme ŕ la Directive 2014/53/UE.

eng

fra

eng

fra

1.

2.

1. **See the reference numbers below to find an optimal performance.**
   (1 = MIN, 5 = MAX)

2. **Follow the numbers for optimal performance.**

1. **Reportez-vous aux numéros de référence ci-dessous afin d'optimiser les performances de l'appareil. (1 = MIN, 5 = MAX)**

2. **Pour optimiser les performances de l'appareil, suivez les numéros.**

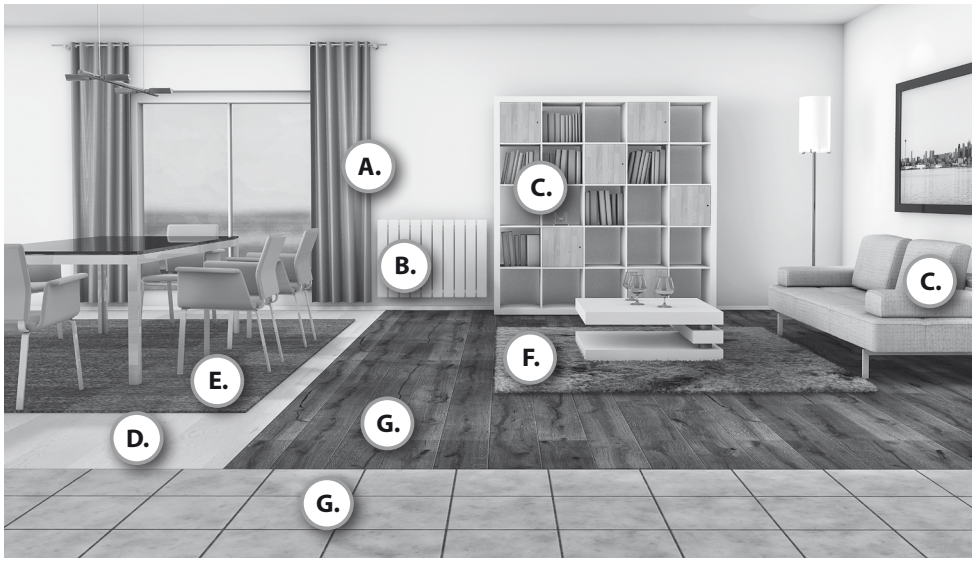

A.

3in1

B.

3in1

C.

3in1

D.

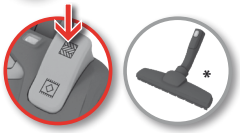

Floors without crevices such as linoleum and parquet
Sols lisses sans fentes, sans joints

eng

fra

E.

F.

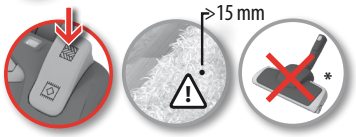

G.

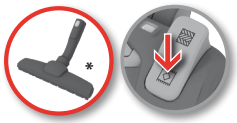

Tiles and hard floors with crevices
Carrelages ou sols durs avec fentes ou joints

= Recommended
Recommandée

eng

fra

Parking positions / Positions de parking

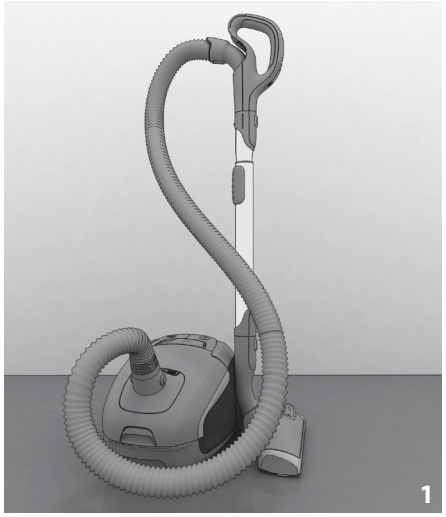

1. A practical parking position (and at the same time backsaving feature) when you pause during cleaning.

1. Position «parking» horizontal pratique (qui vous évite de vous baisser) pour un arrêt momentané du nettoyage.

2. A parking position that makes it easy to carry and store the vacuum cleaner.

2. Position «parking» vertical facilitant le transport et le rangement de l'aspirateur.

Replacing the dust bag / Remplacement du sac à poussière

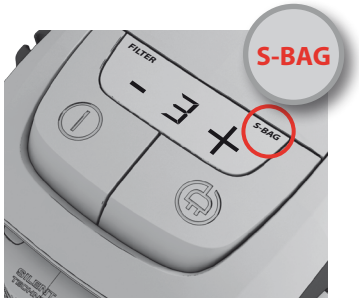

1. **Models with digital display:**
Change the dust bag when the s-bag® indicator is illuminated. *

1. **Modèles avec témoins lumineux:**
Le sac à poussière doit être remplacé lorsque le témoin lumineux s-bag® est allumé. *

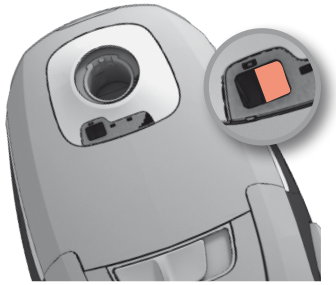

2. **Models with mechanical indicator:**
The dust bag, s-bag®, must be replaced at the latest when the indicator window is completely red. Read with the nozzle lifted up. *

2. **Modèles avec témoin mécanique:**
Le sac à poussière s-bag® doit être remplacé au plus tard lorsque la fenêtre témoin est rouge. La vérification doit toujours se faire le suceur soulevé du sol. *

3. **Open the dust compartment cover.**

3. **Ouvrez le couvercle du compartiment du sac à poussière.**

4. Lift out the s-bag® holder.

4. Retirez le support du sac à poussière s-bag®.

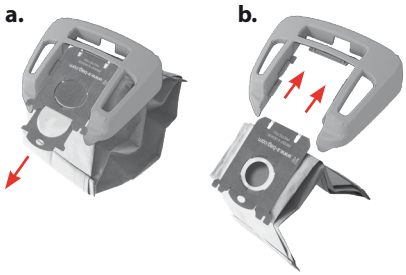

5. **a)** Pull the cardboard to remove the s-bag® from the insert. This automatically seals the s-bag® and prevents dust leaking out.
b) Insert a new s-bag® by pushing the cardboard right into the end of the groove in the insert.

5. **a)** Tirez sur la partie cartonnée pour retirer le sac à poussière s-bag® du support de fixation. Le sac à poussière s-bag® se ferme alors automatiquement, ce qui empêche la poussière de se diffuser dans l'air.
b) Insérez un nouveau sac à poussière s-bag® en poussant la partie cartonnée bien au fond du rail du support de fixation.

6. Place the dust bag holder back into the dust compartment and close the lid.

6. Remettre en place le support de fixation du sac à poussière dans le compartiment du sac à poussière et fermez le couvercle.

eng

fra

Always change the s-bag® when the indicator signal is illuminated even if the s-bag® is not full (it may be blocked), and always after using carpet cleaning powder. Use only Electrolux original synthetic s-bags®.

www.s-bag.com

Remplacez toujours le sac à poussière s-bag® lorsque le témoin est allumé, même si celui-ci n'est pas plein (il peut être colmaté), et toujours après utilisation d'une poudre de nettoyage pour moquettes. Utilisez exclusivement des sacs à poussière synthétiques s-bag® originaux Electrolux.

www.s-bag.com

eng

fra

1. **Models with digital display:**
Replace/clean* the exhaust filter when the "filter" indicator is illuminated.
**Washable filters only*

1. **Modèles à écran numérique:**
Remplacez/nettoyez* le filtre de sortie d'air lorsque le témoin lumineux «filter» est allumé.
**Filtres lavables uniquement*

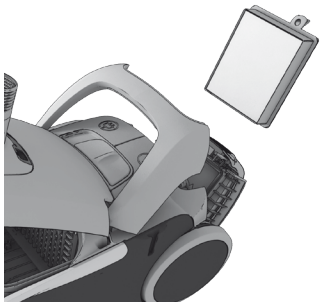

2. **Models with mechanical suction power control:**
Replace/clean* the exhaust filter at every fifth replacement of the dust bag (s-bag®).

2. **Modèles à réglage mécanique de la puissance d'aspiration:** Remplacez/nettoyez le filtre de sortie d'air tous les cinq changements du sac à poussière (s-bag®).

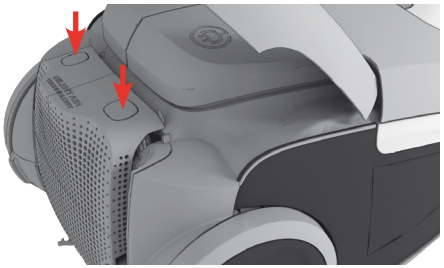

3. **Open the filter lid** by pushing the two buttons simultaneously under the handle. Use Electrolux original filters: EFH 12W/EFS 1W.

3. **Ouvrez le couvercle du filtre** en appuyant simultanément sur les deux boutons se trouvant sous la poignée. Utilisez les filtres originaux Electrolux : EFH 12W/EFS 1W.

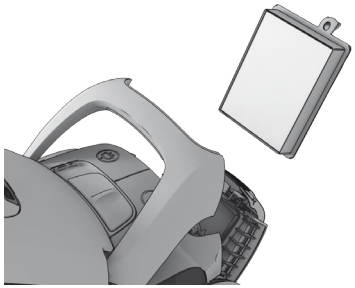

4. Lift out the filter and check the color of the frame:
Green: must be replaced with a new filter (non-washable filter).
Blue: replace with a new filter or clean it, see step 5 (washable filter).

4. Retirez le filtre et vérifiez la couleur du cadre:
Vert: doit être remplacé par un filtre neuf (filtre non lavable).
Bleu: remplacez-le par un filtre neuf ou nettoyez-le, reportez-vous au paragraphe 5 (filtre lavable).

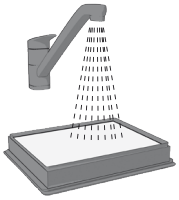

5. **Cleaning the washable exhaust filter:**
Rinse the inside (dirty side) in lukewarm tap water. Tap the filter frame gently to remove the water. Repeat the process four times.

5. **Lavage du filtre de sortie d'air lorsqu'il est lavable:**
Rincez l'intérieur (côté sale) du filtre à l'eau tiède du robinet. Tapotez le cadre du filtre pour éliminer l'eau superflue. Répétez l'opération quatre fois.

Note:
Do not use cleaning agents and avoid touching the filter surface. ***Let the filter dry completely (at least 12 hours in room temperature) before putting it back!*** *We also recommend changing the washable filter at least once a year or when it is very dirty or damaged.*

Remarque:
N'utilisez pas de produits de nettoyage et évitez de toucher la surface du filtre. ***Assurez-vous que le filtre est complètement sec (minimum 12 h à température ambiante) avant de le replacer dans l'aspirateur!*** *En outre, il est recommandé de remplacer le filtre lavable au moins une fois par an ou dès lors qu'il est sale ou endommagé.*

6. When the filter has been replaced, the **filter lid can be pushed back** until the two buttons click in.

6. Une fois le filtre remplacé, repoussez **la grille du filtre** jusqu'à l'enclenchement des deux boutons.

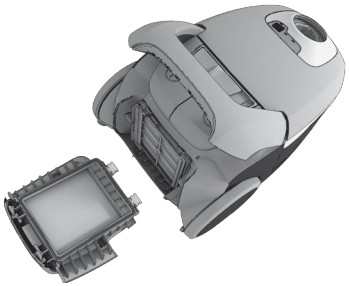

7. **If the filter lid comes loose**, restore by positioning the two hinges at the bottom and push the filter lid back until both of the two buttons click in.

7. **Si la grille du filtre est complètement détachée,** refixez-la en positionnant les deux charnières en bas et en la repoussant jusqu'à l'enclenchement des deux boutons.w

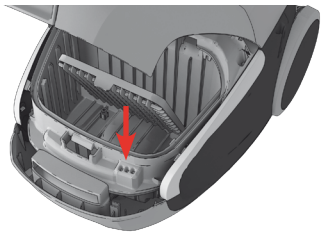

8. **Replace or wash the motor filter when dirty or after every 5th s-bag.** Push the filter holder down and pull it out. Exchange the filter or wash it, see step 9.

8. **Remplacez ou lavez le filtre moteur si celui-ci est sale ou lorsque le s-bag a été remplacé 5 fois.** Poussez la grille du filtre vers le bas et retirez le filtre. Changez le filtre ou lavez-le (voir étape 9).

9. **Rinse the sponge filter in lukewarm tap water.**

9. **Rincez le filtre éponge à l'eau tiède.**

Note:
Do not use cleaning agents and avoid touching the filter surface. ***Let the filter dry completely (at least 12 hours in room temperature) before putting it back!*** *We also recommend changing the washable filter at least once a year or when it is very dirty or damaged.*

Remarque:
N'utilisez pas de produits de nettoyage et évitez de toucher la surface du filtre. ***Assurez-vous que le filtre est complètement sec (minimum 12 h à température ambiante) avant de le replacer dans l'aspirateur!*** *En outre, il est recommandé de remplacer le filtre lavable au moins une fois par an ou dès lors qu'il est sale ou endommagé.*

eng

fra

Cleaning the AeroPro Silent nozzle / Nettoyage de suceur AeroPro Silent

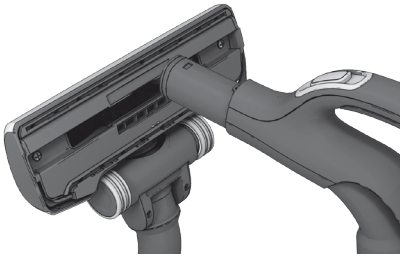

1. Disconnect the nozzle from the tube.
   Use the hose handle to clean the nozzle.

1. Enlevez le suceur du tube.
   Pour nettoyer la brosse, utilisez la poignée du flexible.

2. **If the wheels are stuck,** clean them by removing the wheel cap with a small screwdriver.

2. **Si les roues sont bloquées,** nettoyez-les en retirant leur cache à l'aide d'un petit tournevis.

3. Unscrew the wheel axis and clean all parts.
   Refit in reverse order.

3. Dévissez l'axe de la roue et nettoyez toutes les pièces.
   Remontez ensuite dans l'ordre inverse.

Cleaning the AeroPro Turbo and Mini Turbo nozzles / Nettoyage des suceurs AeroPro Turbo et Mini Turbo

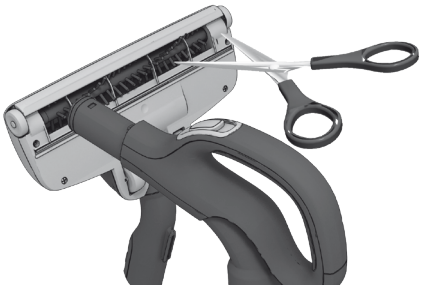

1. **Cleaning the Turbo nozzles** *(certain models only)*:
   Disconnect the nozzle from the vacuum cleaner tube and remove entangled threads, etc., by snipping them away with scissors.
   Use the hose handle to clean the nozzle.*

1. **Nettoyage des suceurs Turbo** *(suivant les modèles)*:
   Retirez le suceur du tube de l'aspirateur, puis enlevez les fils emmêlés ou autres en les coupant avec des ciseaux. Utilisez la poignée du flexible pour nettoyer la brosse.*

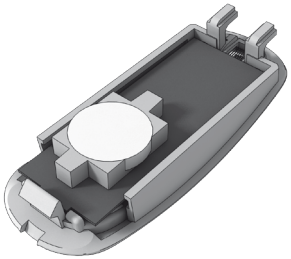

1. **Change battery when** light indicator is not responding when pressing a button.*

2. Use only LITHIUM CR1632 batteries. Batteries must be removed from the appliance before it is scrapped. They are to be disposed of safely.*

1. **Remplacez la pile si** aucun témoin lumineux ne s'allume lorsque vous appuyez sur les boutons.*

2. Utilisez uniquement des piles de type LITHIUM CR1632. La pile doit être retirée de l'appareil avant que ce dernier ne soit jeté pour un recyclage en toute sécurité.*

eng

fra

Troubleshooting

The vacuum cleaner does not start
- Check that the cable is connected to the mains.
- Check that the plug and cable are not damaged.
- Check for a blown fuse.
- Check if the battery indicator lamp responds (certain models only).

The s-bag® indicator light is illuminated *(only in specific models)*
- Check if the s-bag® is full or blocked.
- If you have already changed the s-bag®, change the motor filter.

The filter indicator light is illuminated *(only in specific models)*
- Change the exhaust filter.

The cleaner stops
The cleaner might be overheated: disconnect it from the mains; check if the nozzle, tube or hose are blocked. Let the cleaner cool down for 30 minutes before plugging it in again. If the cleaner still does not work, contact an authorized Electrolux service centre.

Clearing the hose
Clear the hose by gently squeezing it. However, be careful in case the obstruction has been caused by glass or needles caught inside the hose.

Note: The warranty does not cover any damage to the hose caused by cleaning it.

Water has been sucked into the vacuum cleaner
It will be necessary to replace the motor at an authorized Electrolux service centre. Damage to the motor caused by the penetration of water is not covered by the warranty.

If you encounter any further problems, please contact an authorized Electrolux service centre.

Gestion des pannes

L'aspirateur ne se met pas en marche
- Vérifiez que le câble est branché au secteur.
- Vérifiez que la prise et le câble ne sont pas endommagés.
- Vérifiez qu'aucun fusible n'a sauté.
- Vérifiez que le témoin des piles fonctionne (suivant les modèles).

Le témoin lumineux du sac à poussière s-bag® est allumé *(suivant les modèles)*
- Vérifiez si le sac à poussière s-bag® est plein ou colmaté.
- Si vous avez déjà remplacé le sac à poussière s-bag®, remplacez le filtre moteur.

Le témoin lumineux du filtre est allumé *(suivant les modèles)*
- Remplacez le filtre de sortie d'air.

L'aspirateur s'arrête
Surchauffe potentielle de l'appareil : débranchez-le du secteur ; vérifiez si le suceur, le tube ou le flexible sont obstrués. Laissez l'appareil refroidir pendant 30 minutes avant de le brancher à nouveau. Si l'appareil ne fonctionne toujours pas, contactez un Centre Service Agréé Electrolux.

Débouchage du flexible
Débouchez le flexible en appuyant sur ce dernier. Cependant, restez vigilant car l'obstruction peut avoir été provoquée par du verre ou des aiguilles coincées dans le flexible.

Remarque : la garantie ne couvre pas les dommages portés au flexible lors de son nettoyage.

De l'eau ou des liquides ont été aspirés
Le moteur doit être remplacé par un Centre Service Agréé Electrolux. Les dommages portés au moteur par l'aspiration de liquides ne sont pas couverts par la garantie.

Pour tout autre problème, contactez un Centre Service Agréé Electrolux.

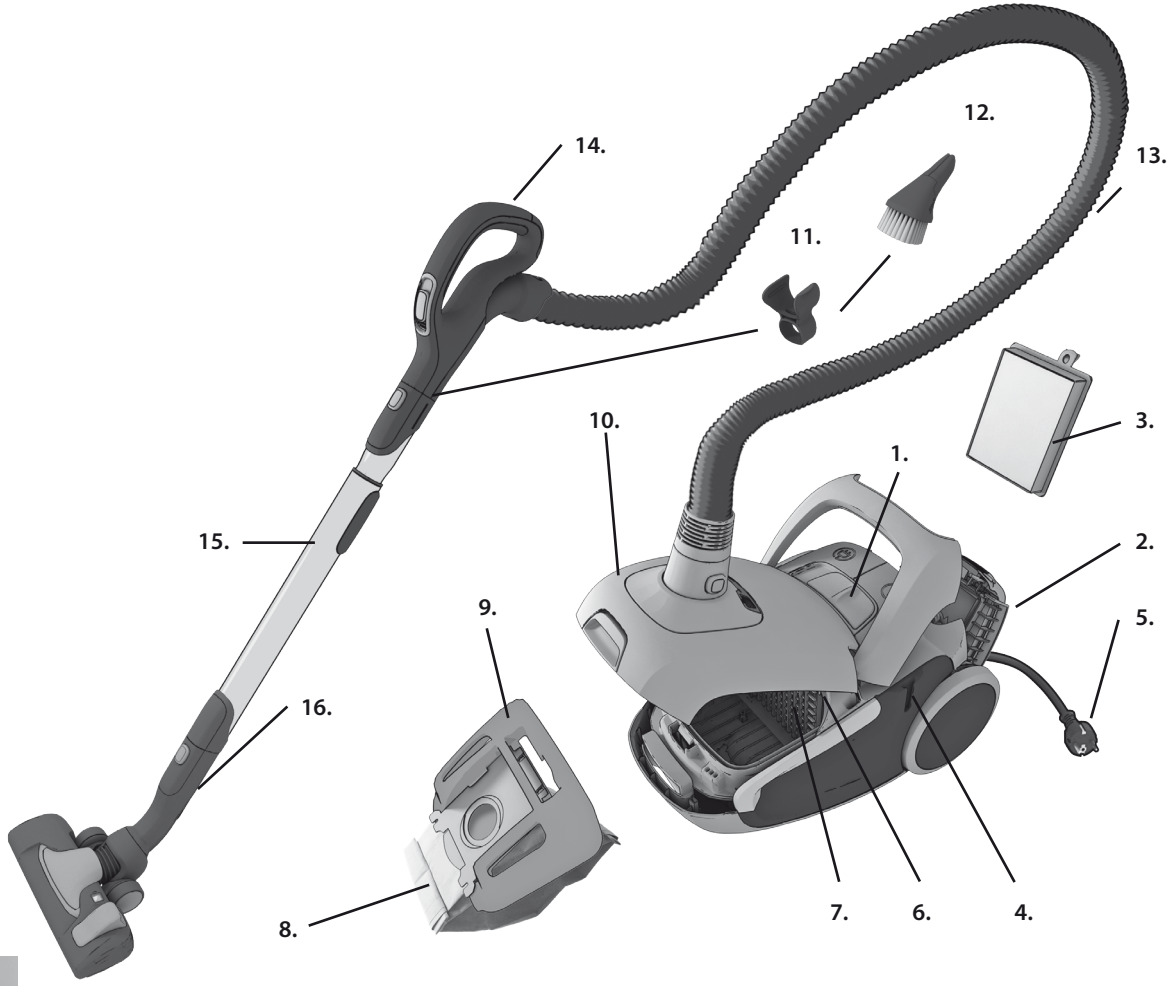

17.

18.

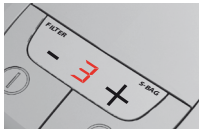

19.

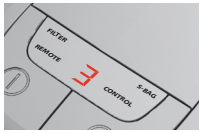

20.

21.

23.

24. *

22.

25. *

26. *

Описание на вашия UltraSilencer:
1 Дисплей (вж. определените версии по-долу)
2 Капак на изходящия филтър
3 Изходящ филтър
4 Отвор за застопоряване за пауза
5 Захранващ кабел
6 Филтър на електродвигателя
7 Държач на филтъра на двигателя
8 S-bag®
9 Държач на S-bag®
10 Капак на отделението за торбичката за прах
11 Скоба за принадлежности
12 Накрайник AeroPro 3in1
13 Маркуч AeroPro
14 Дръжка AeroPro (вж. определените версии по-нататък)
15 Телескопична тръба AeroPro
16 Държач за застопоряване за пауза
17 Дисплей за модели с ръчно управление*
18 Дисплей за модели с + - управление*
19 Дисплей за модели с дистанционно управление*
20 Дръжка AeroPro Classic*
21 Дръжка AeroPro Ergo*
22 Дръжка AeroPro с дистанционно управление*
23 Дюза FloMotion
24 Накрайник AeroPro турбо четка*
25 Дюза AeroPro Мини Турбо*
26 Накрайник AeroPro Parketto*

Opis UltraSilencer:
1 Prikaz (niže pogledajte određene inačice)
2 Poklopac ispušnog filtra
3 Ispušni filtar
4 Ležište za učvršćivanje
5 Električni kabel
6 Filtar motora
7 Držač filtra motora
8 Vrećica s-bag®
9 Držač vrećice s-bag®
10 Poklopac spremnika za prašinu
11 Spojnica s dodacima
12 Sapnica AeroPro 3in1
13 Crijevo AeroPro
14 Ručka AeroPro (određene inačice pogledajte dalje)
15 Teleskopska cijev AeroPro
16 Kvačica za učvršćivanje
17 Zaslon modela s ručnim upravljanjem*
18 Zaslon modela s + - upravljanjem*
19 Zaslon modela s daljinskim upravljanjem*
20 Ručka AeroPro Classic*
21 Ručka AeroPro Ergo*
22 Ručka s daljinskim upravljanjem AeroPro*
23 FloMotion četka
24 Sapnica AeroPro Turbo Brush*
25 AeroPro Mini Turbo četka*
26 Sapnica AeroPro Parketto*

Popis vašeho přístroje UltraSilencer:
1 Displej (viz konkrétní modely níže)
2 Víko výstupního filtru
3 Výstupní filtr
4 Otvor pro odkládání vysavače
5 Přívodní šňůra
6 Motorový filtr
7 Držák na motorový filtr
8 Prachový sáček S-bag®
9 Držák prachového sáčku S-bag®
10 Kryt přihrádky na prachový sáček
11 Spona na příslušenství
12 Hubice systému AeroPro 3in1
13 Hadice AeroPro
14 Rukojeť AeroPro (viz konkrétní modely níže)
15 Teleskopická trubice AeroPro
16 Úchyt pro odkládání
17 Displej pro modely s ručním ovládáním*
18 Displej pro modely s ovládáním + - *
19 Displej pro modely s dálkovým ovládáním*
20 Rukojeť AeroPro Classic*
21 Rukojeť AeroPro Ergo*
22 Rukojeť AeroPro s dálkovým ovládáním*
23 Hubice FloMotion
24 Hubice AeroPro Turbo Brush*
25 Hubice AeroPro Mini Turbo*
26 Hubice AeroPro Parketto*

Beskrivelse af UltraSilencer:
1 Display (se bestemte versioner i nedenstående)
2 Udsugningsfilterlåg
3 Udsugningsfilter
4 Opbevaringsrille
5 Strømledning
6 Motorfilter
7 Motorfilterholder
8 S-bag®
9 S-bag®-holder
10 Låg til støvsugerposerum
11 Tilbehørsklemme
12 AeroPro 3in1-mundstykke
13 AeroPro-slange
14 AeroPro-håndtag (se bestemte versioner senere)
15 AeroPro-teleskoprør
16 Opbevaringsklemme
17 Display på modeller med manuel justering*
18 Display på modeller med +- justering*
19 Display på modeller med fjernbetjening*
20 AeroPro Classic-håndtag*
21 AeroPro Ergo-håndtag*
22 AeroPro-håndtag med fjernbetjening*
23 FloMotion mundstykke
24 AeroPro Turbo Brush-mundstykke*
25 AeroPro Mini turbomundstykke*
26 AeroPro Parketto-mundstykke*

Beschreibung Ihres UltraSilencer:
1 Anzeige (siehe unten Versionsliste)
2 Abdeckung des Abluftfilters
3 Abluftfilter
4 Parkaufnahme
5 Netzkabel
6 Motorfilter
7 Motorfilterhalterung
8 S-bag®
9 S-bag® Halter
10 Abdeckung für Staubbeutelfach
11 Zubehör-Clip
12 AeroPro 3in1-Düse
13 AeroPro-Schlauch
14 AeroPro-Griff (siehe angegebene Versionen weiter unten)
15 AeroPro-Teleskoprohr
16 Park-Clip
17 Anzeige bei Modellen mit manueller Steuerung*
18 Anzeige bei Modellen mit Plus-Minus-Steuerung*
19 Anzeige nur bei Modellen mit Fernsteuerung*
20 AeroPro Classic-Griff*
21 AeroPro Ergo-Griff*
22 AeroPro-Fernsteuergriff*
23 FloMotion Düse
24 AeroPro-Turbobürste*
25 AeroPro Mini-Turbodüse*
26 AeroPro Parketto-Düse*

مواصفات UltraSilencer:
1 شاشة عرض رقمية
2 غطاء فلتر الغبار
3 فلتر الغبار
4 فتحة الانتظار
5 سلك كهربائي
6 فلتر الموتور
7 حامل لفلتر الموتور
8 كيس غبار-s®
9 حامل كيس غبار-s®
10 غطاء حاوية الغبار
11 مشبك لتخزين الملحقات
12 فوهة AeroPro 3in1
13 خرطوم الشفط AeroPro
14 مقبض AeroPro
15 أنبوب شفط AeroPro
16 مشبك وضع الانتظار
17 شاشة لموديلات التحكم اليدوي*
18 شاشة لموديلات التحكم الرقمي +/-*
19 شاشة لموديلات التحكم بالريموت كونترول*
20 مقبض AeroPro كلاسيك*
21 مقبض AeroPro Ergo*
22 مقبض AeroPro بريموت كونترول*
23 فوهة FloMotion صامتة*
24 فوهة AeroPro تيربو*
25 فوهة AeroPro ميني تيربو*
26 فوهة AeroPro Parketto*

Descripción de la UltraSilencer:
1 Pantalla (consulte las versiones especificadas a continuación)
2 Tapa del filtro de salida de aire
3 Filtro de salida de aire
4 Ranura de parada
5 Cable de alimentación
6 Filtro del motor
7 Soporte del filtro del motor
8 S-bag®
9 Soporte de S-bag®
10 Tapa del compartimento para el polvo
11 Pinza para accesorios
12 Boquilla 3 en 1 AeroPro
13 Tubo flexible AeroPro
14 Asa AeroPro (consulte las versiones especificadas más adelante)
15 Tubo telescópico AeroPro
16 Pinza de parada
17 Pantalla para modelos con control manual*
18 Pantalla para modelos con control + -*
19 Pantalla para modelos con mando a distancia*
20 Asa clásica AeroPro*
21 Asa ergonómica AeroPro*
22 Asa con mando a distancia AeroPro*
23 Cepillo FloMotion
24 Boquilla para cepillo turbo AeroPro*
25 Cepillo AeroPro Mini Turbo*
26 Boquilla parketto AeroPro*

UltraSilencer kirjeldus:
1 Ekraan (täpsustatud versioone vaadake altpoolt)
2 Väljalaskefiltri kaas
3 Väljalaskefilter
4 Seisupesa
5 Toitejuhe
6 Mootorifilter
7 Mootorifiltri hoidik
8 S-bag®
9 S-bagi® hoidik
10 Tolmukambri kate
11 Tarvikute klamber
12 AeroPro kolm ühes otsak
13 AeroPro voolik
14 AeroPro käepide (täpsustatud versioone vaadake altpoolt)
15 AeroPro teleskooptoru
16 Seisuklamber
17 Kaugjuhtimisega* mudeli näidik
18 Nuppude +/– abil juhtimisega* mudeli näidik
19 Kaugjuhtimisega* mudeli näidik
20 AeroPro Classic käepide*
21 AeroPro Ergo käepide*
22 AeroPro kaugjuhtimiskäepide*
23 FloMotion otsik
24 AeroPro turbohari*
25 AeroPro Mini Turbo otsik*
26 AeroPro Parketto otsak*

Опис усисивача UltraSilencer:
1 Дисплеј (у наставку је наведена спецификација верзија)
2 Поклопац за издувни филтер
3 Издувни филтер
4 Отвор за причвршћивање
5 Кабл за напајање
6 Филтер мотора
7 Држач филтера мотора
8 Кеса за прашину s-bag®
9 Држач кесе за прашину s-bag®
10 Поклопац одељка за прашину
11 Штипаљка за наставке
12 Наставак AeroPro 3in1
13 Црево AeroPro
14 Дршка AeroPro (у наставку је наведена спецификација верзија)
15 Телескопска цев AeroPro
16 Хватаљка за причвршћивање
17 Дисплеј на моделима са ручним командама*
18 Дисплеј на моделима са дугмади + и -*
19 Дисплеј на моделима са даљинским командама*
20 Дршка AeroPro Classic*
21 Дршка AeroPro Ergo*
22 Дршка AeroPro са даљинским командама*
23 Папучица FloMotion
24 Турбо четка AeroPro*
25 Мини турбо четка AeroPro*
26 Папучица AeroPro Parketto*

gre

Περιγραφή της UltraSilencer:

1 Οθόνη (δείτε παρακάτω τις συγκεκριμένες εκδόσεις)
2 Καπάκι φίλτρου εξαγωγής
3 Φίλτρο εξαγωγής
4 Υποδοχή στάθμευσης
5 Καλώδιο τροφοδοσίας
6 Φίλτρο κινητήρα
7 Θήκη φίλτρου κινητήρα
8 Σακούλα S-bag®
9 Θήκη σακούλας S-bag®
10 Κάλυμμα θήκης σκόνης
11 Κλιπ εξαρτήματος
12 Ακροφύσιο AeroPro 3in1
13 Εύκαμπτος σωλήνας AeroPro
14 Χειρολαβή AeroPro (δείτε στη συνέχεια τις συγκεκριμένες εκδόσεις)
15 Τηλεσκοπικός σωλήνας AeroPro
16 Κλιπ στάθμευσης
17 Οθόνη για μοντέλα με χειροκίνητο έλεγχο*
18 Οθόνη για μοντέλα με + - έλεγχο*
19 Οθόνη για μοντέλα με τηλεχειριστήριο*
20 Χειρολαβή AeroPro Classic*
21 Χειρολαβή AeroPro Ergo*
22 Χειρολαβή με τηλεχειριστήριο AeroPro*
23 Ακροφύσιο FloMotion
24 Ακροφύσιο AeroPro Turbo Brush*
25 Ακροφύσιο Mini Turbo AeroPro*
26 Ακροφύσιο AeroPro Parketto*

hun

Az UltraSilencer felszerelése:

1 Kijelző (a megfelelő típusok felsorolását lásd alább)
2 Kimeneti szűrő fedele
3 Kimeneti szűrő
4 Csőrögzítő hely
5 Hálózati tápkábel
6 Motorszűrő
7 Motorszűrő tartója
8 S-bag® porzsák
9 S-bag® porzsák tartója
10 Porzsáktartó rekesz fedele
11 Tartozéktartó
12 AeroPro 3 az 1-ben szívófej
13 AeroPro gégecső
14 AeroPro fogantyú (a megfelelő típusok felsorolását lásd a későbbiekben alább)
15 AeroPro teleszkópos cső
16 Csőrögzítő bilincs
17 Kijelző a kézi vezérlésű típusokon*
18 Kijelző a „+ –" vezérlésű típusokon*
19 Kijelző a távirányítós típusokon*
20 AeroPro klasszikus fogantyú*
21 AeroPro ergonomikus fogantyú*
22 AeroPro távirányítós fogantyú*
23 FloMotion szívófej
24 AeroPro Turbo Brush szívófej*
25 AeroPro Mini turbószívófej*
26 AeroPro parkettaszívófej*

ita

Descrizione dell'UltraSilencer:

1 Display (vedere le versioni specificate di seguito)
2 Coperchio del filtro in uscita
3 Filtro in uscita
4 Fessura per l'aggancio di "parcheggio"
5 Cavo di alimentazione
6 Filtro motore
7 Supporto del filtro motore
8 Sacchetto s-bag®
9 Supporto per sacchetto s-bag®
10 Coperchio del contenitore di raccolta polvere
11 Aggancio per gli accessori
12 Bocchetta AeroPro 3in1
13 Flessibile AeroPro
14 Impugnatura AeroPro (vedere le versioni specificate di seguito)
15 Tubo telescopico AeroPro
16 Aggancio di "parcheggio"
17 Display per modelli con comando manuale*
18 Display per modelli con comando + - *
19 Display per modelli con comando a distanza*
20 Impugnatura AeroPro classica*
21 Impugnatura AeroPro ergonomica*
22 Impugnatura AeroPro con comando a distanza*
23 Spazzola FloMotion
24 Bocchetta per spazzola AeroPro Turbo*
25 Turbospazzola AeroPro Mini *
26 Bocchetta AeroPro Parketto*

latv

Modelio „UltraSilencer" aprašymas:

1 Displejs (noteiktās versijas skatiet tālāk)
2 Izplūdes filtra vāks
3 Izplūdes filtrs
4 Nostiprināšanas rieva
5 Barošanas vads
6 Motora filtrs
7 Motora filtra turētājs
8 S-bag®
9 S-bag® turētājs
10 Putekļu maisiņa nodalījuma vāks
11 Piederumu skava
12 AeroPro 3in1 uzgalis
13 AeroPro gofrētā caurule
14 AeroPro rokturis (norādītās versijas skatiet tālāk)
15 AeroPro izbīdāmā caurule
16 Nostiprināšanas skava
17 Displejs modeļiem ar manuālo vadību*
18 Displejs modeļiem ar + - vadību*
19 Displejs modeļiem ar tālvadību*
20 AeroPro Classic rokturis*
21 AeroPro Ergo rokturis*
22 AeroPro rokturis ar tālvadību*
23 FloMotion uzgalis
24 AeroPro Turbo sukas uzgalis*
25 AeroPro Mini Turbo uzgalis*
26 AeroPro Parketto uzgalis*

lith

Jūsu UltraSilencer apraksts:

1 Ekranas (žr. toliau nurodytas versijas)
2 Išmetimo filtro dangtelis
3 Išmetimo filtras
4 Pastatymo anga
5 Maitinimo laidas
6 Variklio filtras
7 Variklio filtro laikiklis
8 Maišelis „S-bag®"
9 Maišelio „S-bag®" laikiklis
10 Dulkių talpos dangtis
11 Priedų laikiklis
12 Antgalis „AeroPro 3in1"
13 Žarna „AeroPro"
14 Rankena „AeroPro" (žr. toliau nurodytas versijas)
15 Teleskopinis vamzdis „AeroPro"
16 Pastatymo auselė
17 Ekranas, skirtas modeliams su rankiniu valdymu*
18 Ekranas, skirtas modeliams su „+ -" valdymu*
19 Ekranas, skirtas modeliams su nuotoliniu valdymu*
20 Rankena „AeroPro Classic"*
21 Rankena „AeroPro Ergo"*
22 Nuotolinio valdymo rankena „AeroPro"*
23 Antgalis „FloMotion"
24 Antgalis „AeroPro Turbo Brush"*
25 Antgalis „AeroPro Mini Turbo" *
26 Antgalis „AeroPro Parketto"*

ned

Beschrijving van uw UltraSilencer:

1 Display (zie de onderstaande gespecificeerde versies)
2 Klep van uitlaatfilter
3 Uitlaatfilter
4 Parkeersleuf
5 Snoer
6 Motorfilter
7 Motorfilterhouder
8 S-bag®
9 S-bag®-houder
10 Klep van stofzakruimte
11 Accessoireklem
12 AeroPro 3-in-1-mondstuk
13 AeroPro-slang
14 AeroPro-handgreep (zie de gespecificeerde versies verderop in dit document)
15 AeroPro-telescoopbuis
16 Parkeerklem
17 Display voor modellen met handbediening*
18 Display voor modellen met + - bediening*
19 Display voor modellen met afstandsbediening*
20 Klassieke AeroPro-handgreep*
21 Ergonomische AeroPro-handgreep*
22 AeroPro-handgreep met afstandsbediening*
23 FloMotion-mondstuk
24 AeroPro-mondstuk met turbobrush*
25 AeroPro Mini Turbo-mondstuk *
26 AeroPro-parketmondstuk*

nor

Beskrivelse av UltraSilencer:

1 Display (se versjonene dette gjelder, nedenfor)
2 Utløpsfilterlokk
3 Utløpsfilter
4 Parkeringsspor
5 Strømledning
6 Motorfilter
7 Motorfilterholder
8 S-bag® (støvpose)
9 S-bag®-holder
10 Deksel for støvposerom
11 Klemme for tilbehør
12 AeroPro 3in1-munnstykke
13 AeroPro-slange
14 AeroPro-håndtak (se de versjonene dette gjelder, senere)
15 AeroPro-teleskoprør
16 Parkeringsklips
17 Display for modeller med manuell regulering*
18 Display for modeller med -/+-regulering*
19 Display for modeller med fjernkontroll*
20 AeroPro Classic-håndtak*
21 AeroPro Ergo-håndtak*
22 AeroPro-håndtak med fjernkontroll*
23 FloMotion munnstykke
24 AeroPro Turbo Brush-munnstykke*
25 AeroPro Mini Turbo munnstykke*
26 AeroPro Parketto-munnstykke*

pol

Opis odkurzacza UltraSilencer:

1 Wyświetlacz (zobacz poszczególne wersje poniżej)
2 Pokrywa filtra wylotowego
3 Filtr wylotowy
4 Gniazdo postojowe
5 Przewód zasilający
6 Filtr silnika
7 Uchwyt filtra silnika
8 Worek S-bag®
9 Uchwyt worka S-bag®
10 Pokrywa komory worka na kurz
11 Zacisk do akcesoriów
12 Ssawka AeroPro 3in1
13 Wąż AeroPro
14 Uchwyt AeroPro (zobacz poszczególne wersje poniżej)
15 Rura teleskopowa AeroPro
16 Uchwyt postojowy
17 Suwak modeli z ręcznym sterowaniem*
18 Wyświetlacz modeli ze sterowaniem* + -
19 Wyświetlacz modeli ze zdalnym sterowaniem*
20 Klasyczny uchwyt AeroPro*
21 Ergonomiczny uchwyt AeroPro*
22 Uchwyt ze zdalnym sterowaniem AeroPro*
23 Ssawka FloMotion
24 Turboszczotka AeroPro Turbo*
25 Turboszczotka AeroPro Mini *
26 Ssawka AeroPro Parketto*

por

Descrição do seu UltraSilencer:

1 Display (consulte as versões especificadas abaixo)
2 Tampa do filtro de saída de ar
3 Filtro de saída de ar
4 Encaixe de arrumação
5 Cabo
6 Filtro do motor
7 Grelha do filtro do motor
8 Saco de poeiras S-bag®
9 Suporte do saco S-bag®
10 Tampa do compartimento do pó
11 Clips para os acessórios
12 Acessório AeroPro 3em1
13 Mangueira do AeroPro
14 Pega do AeroPro (consulte as versões especificadas mais adiante)
15 Tubo telescópico do AeroPro
16 Sistema com clip de parqueamento
17 Display de modelos com controlo manual*
18 Display de modelos com controlo + – *
19 Display de modelos com controlo remoto*
20 Pega do AeroPro Classic*
21 Pega do AeroPro Ergo*
22 Pega com Controlo Remoto do AeroPro*
23 Ssawka FloMotion
24 Escova Turbo AeroPro*
25 Escova AeroPro Mini Turbo*
26 Escova Parquet AeroPro*

rom

rus

slk

slv

Descrierea aspiratorului UltraSilencer:
1 Afişaj (a se vedea variantele specificate mai jos)
2 Capac al filtrului de evacuare
3 Filtru de evacuare
4 Fantă parcare
5 Cablu de alimentare
6 Filtru motor
7 Suport pentru filtrul motorului
8 S-bag®
9 Suport S-bag®
10 Capac compartiment praf
11 Clemă pentru accesorii
12 Duză AeroPro 3in1
13 Furtun AeroPro
14 Mâner AeroPro (a se vedea variantele specificate ulterior)
15 Tub telescopic AeroPro
16 Clemă de parcare
17 Afişaj pentru modelele cu comandă manuală*
18 Afişaj pentru modelele cu comandă + -*
19 Afişaj pentru modelele cu telecomandă*
20 Mâner AeroPro Classic*
21 Mâner AeroPro Ergo*
22 Mâner AeroPro cu telecomandă*
23 Duză FloMotion
24 Duză AeroPro Turbo Brush*
25 Duză turbo AeroPro Mini*
26 Duză AeroPro Parketto*

Описание Вашего UltraSilencer:
1 Дисплей (см. конкретную версию далее)
2 Крышка выпускного фильтра
3 Выпускной фильтр
4 Гнездо для хранения
5 Шнур питания
6 Фильтр двигателя
7 Держатель фильтра двигателя
8 S-bag®
9 Держатель S-bag®
10 Крышка отсека для пыли
11 Зажим для принадлежностей
12 Насадка AeroPro 3in1
13 Шланг AeroPro
14 Держатель AeroPro (см. конкретную версию далее)
15 Телескопическая трубка AeroPro
16 Зажим для хранения
17 Дисплей моделей с ручным управлением*
18 Дисплей моделей с управлением + -*
19 Дисплей моделей с дистанционным управлением*
20 Рукоятка AeroPro Classic*
21 Рукоятка AeroPro Ergo*
22 Рукоятка AeroPro с дистанционным управлением*
23 Насадка FloMotion
24 Насадка AeroPro Turbo Brush*
25 Мини турбонасадка AeroPro*
26 Насадка AeroPro Parketto*

Popis vášho zariadenia UltraSilencer:
1 Displej (pozrite si špecifikované verzie uvedené nižšie)
2 Kryt výfukového filtra
3 Výfukový filter
4 Parkovací otvor
5 Kábel napájania
6 Filter motora
7 Držiak filtra motora
8 Vrecko s-bag®
9 Držiak vrecka s-bag®
10 Kryt priehradky na prachové vrecko
11 Príchytka na doplnky
12 Hubica 3in1 AeroPro
13 Hadica AeroPro
14 Držiak AeroPro (pozrite si špecifikované verzie uvedené nižšie)
15 Teleskopická trubica AeroPro
16 Príchytka na parkovanie
17 Displej pre modely s manuálnym ovládaním*
18 Displej pre modely s ovládaním pomocou tlačidiel + a –*
19 Displej pre modely s diaľkovým ovládaním*
20 Rukoväť AeroPro Classic*
21 Rukoväť AeroPro Ergo*
22 Rukoväť s diaľkovým ovládaním AeroPro*
23 Hubica FloMotion
24 Hubica AeroPro Turbo Brush*
25 Hubica AeroPro Mini Turbo*
26 Hubica AeroPro Parketto*

Opis naprave UltraSilencer:
1 Zaslon (posebne različice si oglejte spodaj)
2 Pokrov izhodnega filtra
3 Izhodni filter
4 Reža za shranjevanje nastavkov
5 Napajalni kabel
6 Filter motorja
7 Nosilec filtra motorja
8 Vrečka za prah s-bag®
9 Držalo vrečke za prah s-bag®
10 Pokrov predelka za prah
11 Sponka za nastavek
12 Šoba AeroPro 3in1
13 Upogibljiva cev AeroPro
14 Ročaj AeroPro (posebne različice si oglejte spodaj)
15 Teleskopska cev AeroPro
16 Sponka za shranjevanje nastavkov
17 Zaslon pri modelih z ročnim upravljanjem*
18 Zaslon pri modelih z upravljanjem + -*
19 Zaslon pri modelih z daljinskim upravljanjem*
20 Ročaj AeroPro Classic*
21 Ročaj AeroPro Ergo*
22 Ročaj za daljinsko upravljanje AeroPro*
23 Krtača FloMotion
24 Šoba AeroPro Turbo*
25 Mini turbo krtača AeroPro*
26 Šoba AeroPro Parketto*

UltraSilencer-tuotteen kuvaus:
1 Näyttö (katso mallit alapuolelta)
2 Poistoilman suodattimen kansi
3 Poistoilman suodatin
4 Tauko/säilytys kiinnike
5 Virtajohto
6 Moottorin suodatin
7 Moottorin suodattimen pidike
8 S-bag®-pölypussi
9 S-bag®-pölypussin pidike
10 Pölypussikotelon kansi
11 Pidike 3in1-piensuulakkeelle
12 AeroPro 3in1 -piensuulake
13 AeroPro-letku
14 AeroPro-kahva (katso mallit edempää)
15 AeroPro-teleskooppiputki
16 Kiinnikkeen korvake
17 Näyttö malleissa, joissa on manuaalinen tehonsäätö*
18 Näyttö malleissa, joissa on –/+ -tehonsäätö *
19 Näyttö malleissa, joissa on kaukosäädin*
20 AeroPro Classic -kahva*
21 AeroPro Ergo -kahva*
22 AeroPro-kaukosäädinkahva*
23 FloMotion-suulake
24 AeroPro Turbo Brush -suulake*
25 AeroPro Mini Turbo -suulake*
26 AeroPro Parketto -suulake*

Beskrivning av din UltraSilencer:
1 Display (se de versioner som anges nedan)
2 Lucka på utblåsfilter
3 Utblåsfilter
4 Parkeringsspår
5 Strömsladd
6 Motorfilter
7 Hållare för motorfilter
8 S-bag®
9 Hållare för S-bag®
10 Lucka för dammbehållare
11 Tillbehörsfäste
12 AeroPro 3in1-munstycke
13 AeroPro-slang
14 AeroPro-handtag (se de versioner som anges nedan)
15 AeroPro-teleskoprör
16 Parkeringsfäste
17 Display för modeller med manuell kontroll*
18 Display för modeller med + – kontroll*
19 Display för modeller med fjärrkontroll*
20 AeroPro Classic-handtag*
21 AeroPro Ergo-handtag*
22 AeroPro fjärrkontrollhandtag*
23 FloMotion-munstycke
24 AeroPro Turbo Brush-munstycke*
25 AeroPro Mini Turbo-munstycke*
26 AeroPro Parketto-munstycke*

UltraSilencer Özellikleri:
1 Ekran (aşağıda belirtilen versiyonlara bakın)
2 Tahliye filtresi kapağı
3 Tahliye filtresi
4 Park yuvası
5 Güç kablosu
6 Motor filtresi
7 Motor filtresi yuvası
8 S-bag®
9 S-bag® tutucu
10 Toz bölmesi kapağı
11 Aksesuar askısı
12 AeroPro 3in1 başlığı
13 AeroPro hortumu
14 AeroPro sapı ileride belirtilen versiyonlara bakın)
15 AeroPro teleskobik borusu
16 Park klipsi
17 Manuel kumandalı modeller için ekran*
18 + - kumandalı modeller için ekran*
19 Uzaktan kumandalı modeller için ekran*
20 AeroPro Klasik sap*
21 AeroPro Ergonomik sap*
22 AeroPro Uzaktan Kumandalı sap*
23 FloMotion başlık
24 AeroPro Turbo Fırça başlığı*
25 AeroPro Mini Turbo başlık*
26 AeroPro Parketto başlık*

Опис UltraSilencer:
1 Дисплей (див. наведені нижче версії)
2 Кришка випускного фільтра
3 Випускний фільтр
4 Паркувальне рознімання
5 Шнур живлення
6 Фільтр мотора
7 Тримач фільтра мотора
8 Мішок для збирання пилу S-bag®
9 Тримач мішка для збирання пилу S-bag®
10 Кришка відсіку для збирання пилу
11 Фіксатор аксесуарів
12 Насадка AeroPro 3in1
13 Шланг AeroPro
14 Ручка AeroPro (див. наведені нижче версії)
15 Телескопічна трубка AeroPro
16 Паркувальна скоба
17 Дисплей для моделей із ручним керуванням*
18 Дисплей для моделей із керуванням "+ -"*
19 Дисплей для моделей із дистанційним керуванням*
20 Класична ручка AeroPro*
21 Ергономічна ручка AeroPro*
22 Ручка з дистанційним керуванням AeroPro*
23 Насадка FloMotion
24 Насадка AeroPro Turbo Brush*
25 Насадка AeroPro Mini Turbo*
26 Паркетна насадка AeroPro*

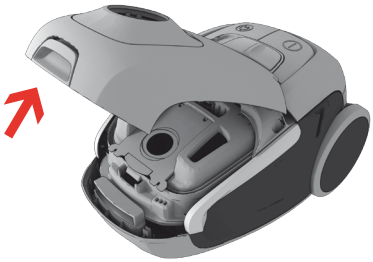

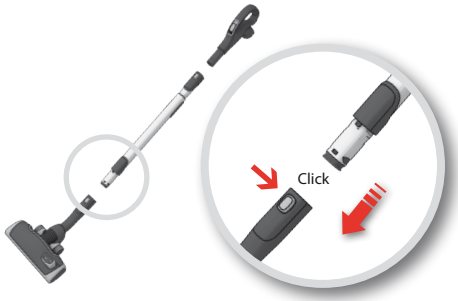

bul

1. Отворете капака на отделението за торбичката за прах. **Проверете дали s-bag® е на място.**
2. **Поставете маркуча** (за да го извадите, натиснете бутоните за заключване и издърпайте маркуча).Поставете маркуча в дръжката докато езичетата щракнат и се фиксират (натиснете езичетата, за да освободите маркуча).
3. **Прикачете телескопичната тръба към подовия накрайник** (за да разглобите, натиснете застопоряващия бутон и издърпайте накрайника).

cro

1. Otvorite poklopac spremnika za prašinu. **Provjerite je li vrećica s-bag® na svojem mjestu.**
2. **Utaknite crijevo** (da biste ga uklonili, pritisnite gumb za zaključavanje i izvucite ga).Gurnite crijevo u ručku crijeva sve dok zapori ne dođu na svoje mjesto.
3. **Pričvrstite teleskopsku cijev na podnu sapnicu** (da biste je uklonili, pritisnite gumb za zaključavanje i izvucite sapnicu).

cze

1. Otevřete kryt přihrádky na prachový sáček. **Zkontrolujte, zda je sáček s-bag® na svém místě.**
2. **Zasuňte hadici** (chcete-li ji vyjmout, stiskněte pojistná tlačítka a hadici vytáhněte). Zasuňte hadici do držáku tak, aby západky zaklaply a upevnily ji (stisknutím západek hadici uvolníte).
3. **Připojte teleskopickou trubici k podlahové hubici** (chcete-li ji vyjmout, stiskněte pojistné tlačítko a hubici vytáhněte).

dan

1. Åbn låget ved at trække i knappen. **Kontroller, at s-bag® posen er anbragt korrekt.**
2. **Montér slangen** (tryk på låseknappen, og træk slangen ud for at fjerne den). Sæt slangen i slangehåndtaget, så den klikker på plads (tryk på låsen for at udløse slangen).
3. **Montér teleskoprøret til gulvmundstykket** (tryk på låseknappen, og træk mundstykket ud for at fjerne det).

de

1. Staubfachabdeckung öffnen. **Prüfen, ob der s-bag® richtig eingelegt ist.**
2. **Den Schlauch einsetzen** (zum Abnehmen Verriegelungs-knöpfe drücken und Schlauch herausziehen).Schlauch in den Schlauchgriff einführen, bis Verriegelung einrastet. Zur Freigabe des Schlauches Verriegelung drücken.
3. **Teleskoprohr an Bodendüse anbringen** (zum Abnehmen den Verriegelungsknopf drücken und Düse abziehen).

ara

1. قم بفتح غطاء حاوية الغبار. تأكد من وضع كيس الغبار-s® في مكانه الصحيح.
2. **قم بتركيب خرطوم الشفط** (لإزالته اضغط على زر الفك ثم قم بسحب الخرطوم). قم بإدخال الخرطوم في المقبض بإحكام حتى سماع صوت كليك (لفكه من المقبض اضغط على زر الفك).
3. **قم بتركيب أنبوب الشفط في فوهة الشفط المخصصة للأرضيات** (لإزالته اضغط على زر الفك ثم قم بسحب الفوهة منه).

esp

1. Abra la tapa del compartimento para el polvo. **Compruebe que la bolsa s-bag® está colocada correctamente.**
2. **Inserte el tubo flexible** (para retirarlo, presione el botón de bloqueo y tire del asa del tubo).Introduzca el tubo flexible en su empuñadura, hasta que el enganche suene al encajarse (presione sobre el enganche para soltar el tubo flexible).
3. **Acople el tubo telescópico en la boquilla para suelos** (para retirarlo, presione el botón de bloqueo y tire de la boquilla).

est

1. Avage tolmukambri kate. **Kontrollige, et s-bag® oleks paigaldatud.**
2. **Sisestage voolik** (selle eemaldamiseks vajutage lukustusnuppe ja tõmmake voolik välja). Ühendage voolik käepidemega, kuni lukusti klõpsuga paika (vooliku lahutamiseks vajutage lukusteid) läheb.
3. **Kinnitage teleskooptoru põrandaotsaku külge** (selle eemaldamiseks vajutage lukustusnuppu ja tõmmake otsak välja).

srp

1. Скините поклопац одељка за прашину. **Проверите да ли је кеса за прашину s-bag® на свом месту.**
2. **Уметните црево** (ако желите да га извадите, притисните дугмад за закључавање и извуците црево). Уметните црево у дршку црева тако да жабице кликну (ако желите да извадите црево, притисните жабице и извуците црево).
3. **Спојте телескопску цев и папучицу за под** (ако желите да скинете папучицу, притисните дугме за закључавање и скините папучицу).

gre

1. Ανοίξτε το κάλυμμα της θήκης σκόνης. **Βεβαιωθείτε ότι η σακούλα σκόνης s-bag® είναι στη θέση της.**
2. **Εισαγάγετε τον εύκαμπτο σωλήνα** (για να αφαιρέσετε τον εύκαμπτο σωλήνα, πατήστε τα κουμπιά ασφάλισης και τραβήξτε τον έξω).Τοποθετήστε τον εύκαμπτο σωλήνα στη χειρολαβή ώστε να ασφαλίσει στη θέση του με ένα κλικ (για να αποσυνδέσετε το σωλήνα, πιέστε τις ασφάλειες).
3. **Συνδέστε τον τηλεσκοπικό σωλήνα στο ακροφύσιο για δάπεδα** (για να αφαιρέσετε το ακροφύσιο, πατήστε το κουμπί ασφάλισης και τραβήξτε το έξω).

hun

1. Nyissa fel a porzsáktartó rekesz fedelét. **Ellenőrizze, hogy az s-bag® porzsák a helyén van-e.**
2. **Csatlakoztassa a gégecsövet** (eltávolításához nyomja meg a rögzítőgombokat, majd húzza ki a gégecsövet). A gégecsövet nyomja a gégecsőfogantyúba a rögzítőgomb kattanásáig (a cső eltávolításához nyomja meg a rögzítőgombot).
3. **Csatlakoztassa a teleszkópos csövet a padlószívófejhez** (eltávolításához nyomja meg a rögzítőgombot, majd húzza le a szívófejet).

ita

1. Aprire il coperchio del contenitore di raccolta polvere. **Assicurarsi che il sacchetto raccoglipolvere s-bag® sia posizionato correttamente.**
2. **Inserire il flessibile** (per rimuoverlo, premere i pulsanti di bloccaggio e staccare il tubo).Inserire il flessibile nell'impugnatura finché il fermo non si blocca con uno scatto (premere il fermo per rilasciare il flessibile).
3. **Collegare il tubo telescopico alla bocchetta per pavimenti** (per rimuoverlo, premere il pulsante di bloccaggio e staccare il tubo).

latv

1. Atveriet putekļu maisiņa nodalījuma vāku. **Pārbaudiet, vai s-bag® atrodas tam paredzētajā vietā.**
2. **Ievietojiet gofrēto cauruli** (lai to izņemtu, nospiediet fiksatora pogas un izvelciet gofrēto cauruli).Ievietojiet šļūteni šļūtenes rokturī, līdz noklikšķ savienojuma atduri (lai atvienotu šļūteni, nospiediet atdurus).
3. **Piestipriniet izbīdāmo cauruli grīdas uzgalim** (lai to noņemtu, nospiediet fiksatora pogu un velciet uzgali nost).

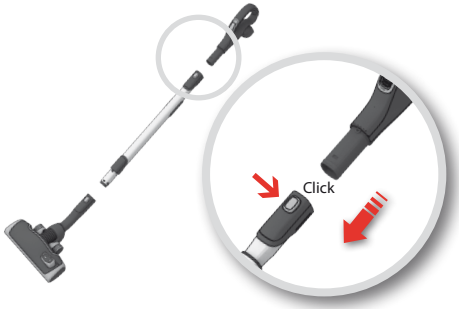

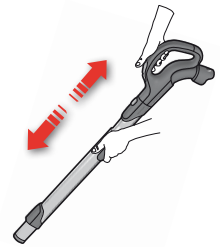

4. Прикачете телескопичната тръба към дръжката на маркуча (за да я извадите, натиснете застопоряващия бутон и издърпайте дръжката на маркуча).

5. Регулирайте телескопичната тръба като с едната си ръка държите натиснат застопоряващия бутон и изтегляте дръжката с другата си ръка.

6. Издърпайте захранващия кабел и го включете в мрежата.

bul

4. Pričvrstite teleskopsku cijev na ručku crijeva (da biste je uklonili, pritisnite gumb za zaključavanje i izvucite ručku crijeva).

5. Namjestite teleskopsku cijev tako što ćete jednom rukom držati gumb za zaključavanje, a drugom izvući ručku.

6. Izvucite električni kabel i uključite ga u utičnicu.

cro

4. Připojte teleskopickou trubici k rukojeti hadice (chcete-li ji vyjmout, stiskněte pojistné tlačítko a rukojeť hadice vytáhněte).

5. Nastavte teleskopickou trubici tak, že jednou rukou podržíte zámek a druhou zatáhnete za rukojeť.

6. Vytáhněte přívodní šňůru a zapojte ji do zásuvky.

cze

4. Montér teleskoprøret til slangens håndtag (tryk på låseknappen, og træk slangehåndtaget ud for at fjerne det).

5. Justér teleskoprøret ved at holde låsen med den ene hånd og trække i håndtaget med den anden hånd.

6. Tag el-ledningen ud, og sæt den i en stikkontakt.

dan

4. Teleskoprohr auf Schlauchgriff stecken (zum Abnehmen den Verriegelungsknopf drücken und Schlauchgriff herausziehen).

5. Teleskoprohr anpassen, indem Sie mit einer Hand den Verriegelungsknopf drücken und mit der anderen Hand am Griff ziehen.

6. Stromkabel herausziehen und in Steckdose stecken.

de

4. قم بتركيب أنبوب الشفط في مقبض الخرطوم (لإزالة أنبوب الشفط اضغط على زر الفك ثم قم بسحب مقبض الخرطوم).

5. لضبط ارتفاع أنبوب الشفط قم بالضغط على زر الفك ثم قم بسحب المقبض حتى يتناسب مع الارتفاع المطلوب.

6. قم بسحب السلك الكهربائي ثم قم بإدخال القابس في مخرج الكهرباء.

ara

4. Acople el tubo telescópico al asa (para retirarlo, presione el botón de bloqueo y tire del asa).

5. Ajuste el tubo telescópico sujetando el bloqueo con una mano y tirando del asa con la otra.

6. Tire del cable de alimentación y enchúfelo a la toma de red.

esp

4. Kinnitage teleskooptoru vooliku käepideme külge (selle eemaldamiseks vajutage lukustusnuppu ja tõmmake otsaku käepide välja).

5. Seadistage teleskooptoru, hoides ühe käega lukku ja tõmmates teise käega käepidet

6. Tõmmake toitekaabel välja ning ühendage see vooluvõrku.

est

4. Спојте телескопску цев и дршку црева (ако желите да скинете дршку црева, притисните дугме за закључавање и извуците дршку црева).

5. П Подесите дужину телескопске цеви тако што ћете једном руком држати бравицу притиснутом, а другом вући дршку.

6. Извуците кабл за напајање и укључите га у утичницу.

srp

4. Συνδέστε τον τηλεσκοπικό σωλήνα στη χειρολαβή του εύκαμπτου σωλήνα (για να αφαιρέσετε τη χειρολαβή του εύκαμπτου σωλήνα, πατήστε το κουμπί ασφάλισης και τραβήξτε την έξω).

5. Ρυθμίστε τον τηλεσκοπικό σωλήνα κρατώντας την ασφάλεια με το ένα χέρι και τραβώντας τη χειρολαβή με το άλλο.

6. Τραβήξτε έξω το καλώδιο τροφοδοσίας και συνδέστε το στην πρίζα.

gre

4. Csatlakoztassa a teleszkópos csövet a gégecső fogantyújához (eltávolításához nyomja meg a rögzítőgombot, majd húzza ki a gégecső fogantyúját).

5. Állítsa be a teleszkópos csövet úgy, hogy egyik kezével nyomva tartja a rögzítőgombot, másik kezével pedig húzza a fogantyút.

6. Húzza ki a hálózati tápkábelt, a hálózati csatlakozót pedig csatlakoztassa a hálózati aljzatba.

hun

4. Collegare il tubo telescopico all'impugnatura del flessibile (per rimuoverlo, premere il pulsante di bloccaggio e staccare il flessibile).

5. Regolare il tubo telescopico tenendo il pulsante di bloccaggio con una mano e tirando l'impugnatura con l'altra.

6. Estrarre il cavo di alimentazione ed inserire la spina nella presa elettrica.

ita

4. Piestipriniet izbīdāmo cauruli gofrētās caurules rokturim (lai to noņemtu, nospiediet fiksatora pogu un izvelciet gofrētās caurules rokturi).

5. Pielāgojiet izbīdāmo cauruli, ar vienu roku turot fiksatoru un ar otru roku velkot rokturi

6. Izvelciet barošanas vadu un ievietojiet to strāvas kontaktligzdā.

latv

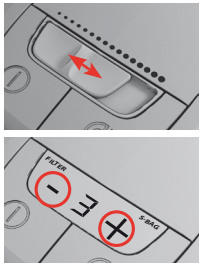

bul

7. **Включване/изключване на прахосмукачката** чрез натискане на бутона ВКЛ./ИЗКЛ (ON/OFF).

cro

7. **Usisavač uključite ili isključite pritiskom** na gumb za uključivanje i isključivanje.

cze

7. Zapněte/vypněte vysavač stisknutím tlačítka ON/OFF (zapnout/vypnout).

dan

7. **Start/stop støvsugeren ved** at trykke på TÆND/SLUK-knappen.

de

7. **Zum Ein- und Ausschalten** des Staubsaugers den EIN/AUS-Schalter drücken.

ara

7. **يمكنك تشغيل/إيقاف المكنسة** بالضغط على زر التشغيل/إيقاف التشغيل.

esp

7. **Encienda o apague la aspiradora** pulsando el botón de encendido y apagado (ON/OFF).

est

7. **Lülitage tolmuimeja sisse/välja,** vajutades nuppu ON/OFF (sees/väljas)

srp

7. **Укључите/искључите усисивач** тако што ћете да притиснете дугме за укључивање/искључивање.

gre

7. **Ενεργοποιήστε/απενεργοποιήστε τη σκούπα** πατώντας το κουμπί ON/OFF.

hun

7. **A porszívó be- vagy kikapcsolásához** nyomja meg a Be/Ki gombot.

ita

7. **Per accendere/spegnere l'aspirapolvere, premere** il pulsante di accensione/spegnimento.

latv

7. **Ieslēdziet/izslēdziet putekļusūcēju,** nospiežot IESLĒGŠANAS/IZSLĒGŠANAS pogu.

bul

8. **Моделите с дистанционно управление** също могат да се управляват с бутон 0/1 (ON/OFF), разположен върху дръжката.*

cro

8. **Modelima s daljinskim upravljanjem** može se upravljati i pomoću gumba 0/1 (UKLJ./ISKLJ.) na ručki.*

cze

8. Modely s dálkovým ovládáním lze také ovládat pomocí tlačítek 0/1 (ON/OFF) na rukojeti.*

dan

8. **Modeller med fjernbetjening** kan også betjenes med TÆND/SLUK-knappen på håndtaget.*

de

8. **Modelle mit Fernbedienung** können auch mit der 0/1-Taste (EIN/AUS) des Griffs bedient werden.*

ara

8. **للموديلات التي بها ريموت كونترول** يمكن التحكم بعملية تشغيل/إيقاف التشغيل من خلال المقبض.*

esp

8. **Los modelos con mando a** distancia también se pueden utilizar con el botón de encendido y apagado (0/1) del asa.*

est

8. Kaugjuhtimispuldiga mudeleid saab lisaks juhtida käepidemel asuva nupuga 0/1 (ON/OFF) (sees/väljas).*

srp

8. **Моделима са даљинским командама** може да се управља помоћу дугмета за укључивање/искључивање на дршци.*

gre

8. **Τα μοντέλα που διαθέτουν τηλεχειριστήριο** μπορούν να λειτουργήσουν και με το κουμπί 0/1 (ON/OFF) που βρίσκεται στη χειρολαβή.*

hun

8. **A távirányítós típusok** a fogantyún lévő 0/1 (BE/KI) gombbal is működtethetők.*

ita

8. **Per i modelli con comando a distanza,** è possibile utilizzare anche il pulsante di accensione/spegnimento presente sull'impugnatura.*

latv

8. **Modeļus, kuri aprīkoti ar tālvadību,** var darbināt arī, izmantojot 0/1 (IESLĒGŠANAS/IZSLĒGŠANAS) pogu, kas atrodas uz roktura.*

bul

9. Регулиране на силата на засмукване *(в зависимост от модела)*: **a.** Използвайте регулатора на дръжката, за бързо намаляване на въздушната струя. **b.** Използвайте плъзгача на прахосмукачката, за да регулирате смукателната мощност. **c.** Pomoću preklopnog prekidača + ili – na usisavaču podesite usisnu snagu.*

cro

9. **Podesite usisnu snagu.** *(ovisno o modelu)* **a.** Koristite kontrolu usisa na ručki da biste brzo smanjili protok zraka. **b.** Pomoću kliznog prekidača podesite usisnu snagu. **c.** Pomoću preklopnog prekidača + ili – na usisavaču podesite usisnu snagu.*

cze

9. **Nastavte sací výkon** *(v závislosti na daném modelu)*. **a.** Pomocí ovladače sání na rukojeti rychle snížíte proud vzduchu. **b.** Pomocí posuvného jezdce na vysavači nastavíte sací výkon.**c.**Pomocí kolébkového spínače + - na vysavači nastavíte sací výkon. *

dan

9. **Justér sugestyrken.** (afhænger af model)**a.**Brug sugekontrollen på håndtaget til hurtigt at reducere luftstrømmen.**b.**Brug skydekontakten på støvsugeren til at justere sugeeffekten.**c.** Brug vippekontakten + eller - på støvsugeren til at justere sugeeffekten.*

de

9. **Saugleistung einstellen.** *(modellabhängig)***a.**Mit dem Saugleistungsregler am Griff lässt sich der Luftstrom schnell regulieren. **b.** Schieberegler am Staubsauger zum Einstellen der Saugleistung verwenden. **c.** Wippschalter + oder – am Staubsauger zum Einstellen der Saugleistung verwenden. *

ara

9. **لضبط قوة الشفط** (على حسب الموديل):
a. قم باستخدام زر التحكم الموجود على المقبض.*
b. قم باستخدام زر التحكم الموجود على المكنسة.*
c. قم باستخدام زر التحكم + او - الموجود على المكنسة.*

esp

9. **Ajuste la potencia de aspiración.** (según el modelo) **a.** Utilice el control de aspiración situado en el asa para reducir rápidamente el flujo de aire. **b.** Utilice el control deslizante de la aspiradora para ajustar la potencia de aspiración. **c.** Utilice el botón + o - de la aspiradora para ajustar la potencia de aspiración.*

est

9. **Seadistage imemisvõimsus** *(sõltub mudelist)***a.** Õhuvoo kiireks vähendamiseks kasutage käepidemel asuvat imemisvõimsuse juhtimisseadet.**b**.Imemisvõimsuse seadistamiseks kasutage tolmuimejal asuvat liugurit. **c.**Imemisvõimsuse seadistamiseks kasutage tolmuimejal asuvaid lüliteid + ja –. *

srp

9. **Подесите јачину усисавања** (начин подешавања зависи од модела). **a.** Јачину усисавања можете брзо да подесите помоћу дугмета за регулацију јачине усисавања на ручки. **b.** Јачину усисавања можете да подесите помоћу клизача на самом усисивачу. **c.** Јачину усисавања можете да подесите помоћу дугмади + и – на самом усисивачу.*

gre

9. **Ρυθμίστε την ισχύ αναρρόφησης.** *(εξαρτάται από το μοντέλο)* Χρησιμοποιήστε το χειριστήριο αναρρόφησης επάνω στη χειρολαβή για να μειώσετε γρήγορα τη ροή του αέρα.Χρησιμοποιήστε το μηχανισμό ολίσθησης επάνω στη σκούπα για να ρυθμίσετε την ισχύ αναρρόφησης. Χρησιμοποιήστε το κουμπί παλινδρόμησης + ή – της σκούπα για να ρυθμίσετε την ισχύ αναρρόφησης. *

hun

9. **Állítsa be a szívóteljesítményt** *(típustól függően)*. **a.** A szívóerő szükség esetén gyorsan csökkenthető a fogantyún található szívásszabályozó szelep segítségével. **b.** Állítsa be a kívánt szívóerőt a porszívón található csúszka segítségével. **c.** Állítsa be a kívánt szívóerőt a porszívón található „+" billenőkapcsoló segítségével.*

ita

9. **Regolare la potenza di aspirazione** *(in base al modello)*. **a.** Utilizzare il comando di aspirazione sull'impugnatura per ridurre rapidamente il flusso d'aria. **b.** Utilizzare il selettore a scorrimento sull'aspirapolvere per regolare la potenza di aspirazione. **c.**Utilizzare i pulsanti + o - sull'aspirapolvere per regolare la potenza di aspirazione. *

latv

9. **Noregulējiet sūkšanas jaudu.** *(atkarīgs no modeļa)***a.** Lai ātri samazinātu gaisa plūsmu, izmantojiet uz roktura esošo sūkšanas jaudas regulatoru.**b.**Lai regulētu sūkšanas jaudu, izmantojiet uz putekļusūcēja esošo slīdni.**c.**Lai regulētu sūkšanas jaudu, izmantojiet uz putekļusūcēja esošo + vai – svārstiklas pogu. *

10. Регулиране на силата на засмукване *(Модели с дистанционно управление)*: За да регулирате ръчно, натиснете бутона "-" (минимум) или бутона "+" (максимум).*

10. Podesite usisnu snagu *(modeli s daljinskim upravljanjem)*: Za ručno namještanje pritisnite gumb "-" (najmanje) ili gumb "+" (najviše).*

10. Nastavte sací výkon *(modely s dálkovým ovládáním)*: Chcete-li sílu sání nastavit ručně, stiskněte tlačítko „-" (minimum) nebo tlačítko „+" (maximum).*

10. Justér sugestyrken *(modeller med fjernbetjening)*: Tryk på knappen "-" (minimum) eller knappen "+" (maksimum) for manuel justering.*

10. Saugleistung einstellen *(modelle mit Fernbedienung)*: Manuelles Einstellen durch Drücken der Taste „–" (Minimum) oder „+" (Maximum).*

10. لضبط قوة الشفط. بالموديلات التي بها ريموت كونترول. قم باستخدام زر التحكم «-» (اقل قوة شفط) او «+» (اقصى قوة شفط).*

10. Ajuste la potencia de aspiración *(modelos con mando a distancia)*: Para regularla manualmente, pulse el botón "-" (mínimo) o el botón "+" (máximo).*

10. Seadistage imemisvõimsus *(kaugjuhtimisega mudelid)*: Käsitsi reguleerimiseks vajutage nuppu "-" (miinimum) või "+" (maksimum).*

10. Подесите јачину усисавања Модели са даљинским командама. Јачина усисавања се ручно подешава помоћу дугмади „-" (минимум) и „+" (максимум).*

10. Ιρυθμίστε την ισχύ αναρρόφησης *(Μοντέλα με τηλεχειριστήριο)*: Για να ρυθμίσετε χειροκίνητα πιέστε το κουμπί "-" (ελάχιστη) ή το κουμπί "+" (μέγιστη).*

10. Állítsa be a szívóteljesítményt *(távirányítós típusoknál)*: A kézi szabályozáshoz nyomja meg a „–" (minimum) vagy „+" (maximum) gombot.*

10. Regolare la potenza di aspirazione *(modelli con comando a distanza)*: Per effettuare la regolazione manuale, premere il pulsante "-" (minimo) o il pulsante "+" (massimo).*

10. Noregulējiet sūkšanas jaudu *(modeļiem ar tālvadību)*: Lai regulētu manuāli, nospiediet "-" pogu (minimāla) vai "+" pogu (maksimāla).*

11. След като чистите с **прахосмукачката приберете кабела, като натиснете бутона за навиване на кабела REWIND.**

11. Nakon usisavanja **namotajte kabel za napajanje pritiskom na gumb NAMOTAVANJE.**

11. Po vysávání **namotejte přívodní šňůru stisknutím tlačítka REWIND.**

11. Efter støvsugningen **Tryk på SPOL-knappen for at rulle ledningen op.**

11. Nach dem Staubsaugen **das Stromkabel durch Betätigen der AUFROLL-Taste aufwickeln.**

11. بعد الانتهاء من عملية التنظيف قم بالضغط على زر سحب الكابل لإعادته في مكانة المخصص داخل المكنسة.

11. Después de aspirar, **enrolle el cable de alimentación pulsando el botón REWIND.**

11. Pärast tolmuimemist **kerige toitejuhe uuesti kokku, vajutades nuppu REWIND.**

11. Након усисавања, **намотајте кабл притиском на дугме за намотавање.**

11. Μετά τον καθαρισμό **τυλίξτε ξανά το καλώδιο τροφοδοσίας πατώντας το κουμπί REWIND (ΠΕΡΙΕΛΙΞΗ).**

11. Porszívózás után **csévélje fel a tápkábelt a kábel-visszacsévélő gombbal.**

11. Una volta terminata la pulizia, **riavvolgere il cavo premendo il pulsante RIAVVOLGIMENTO.**

11. Pēc putekļu sūkšanas **satiniet kabeli, nospiežot SATĪŠANAS pogu.**

bul С настоящото Electrolux Home Care и SDA декларират, че прахосмукачката с радио оборудване тип HER2 и HER3 е в съответствие с Директива 2014/53/EC.

cro Ovime Electrolux Home Care and SDA izjavljuje da je usisivač s radio-opremom vrste HER2 i HER3 u skladu s Direktivom 2014/53/EU.

cze Divize Home Care a SDA společnosti Electrolux tímto prohlašují, že vysavač s radiovým vybavením typu HER2 a HER3 je v souladu se směrnicí 2014/53/EU.

dan Electrolux Home Care and SDA erklærer hermed, at støvsugeren med radioudstyr type HER2 og HER3 er i overensstemmelse med direktiv 2014/53/EU.

de Hiermit erklärt Electrolux Home Care & SDA, dass die Staubsauger mit Funkgerät der Modelle HER2 und HER3 der Richtlinie 2014/53 / EU entsprechen.

ara تقر شركة Electrolux Home Care and SDA بموجب هذه الوثيقة أن المكنسة الكهربائية المزودة بالأجهزة اللاسلكية من نوعي HER2 وHER3 متوافقة مع توجيه EU/2014/53.

esp Por la presente, Electrolux Home Care y SDA declaran que la Aspiradora con equipo de radio tipo HER2 y HER3 cumple con la Directiva 2014/53/EU.

est Käesolevaga kinnitab Electrolux Home Care and SDA, et HER2 ja HER3 tüüpi raadioseadmetega varustatud tolmuimeja vastab direktiivile 2014/53/EL.

srp Овим, компанија Electrolux Home Care and SDA, изјављује да је усисивач са радио опремом типа HER2 и HER3 усаглашен са директивом 2014/53/EU

gre Με την παρούσα η Electrolux Home Care and SDA δηλώνει πως η Ηλεκτρική Σκούπα με ασύρματο εξοπλισμό τύπου HER2 και HER3 συμμορφώνεται με την Οδηγία 2014/53/ΕΕ.

hun Az Electrolux Home Care and SDA ezúton kijelenti, hogy a HER2 és HER3 típusú rádiófrekvenciát használó porszívó megfelel a 2014/53/EU számú irányelvnek.

ita Con il presente documento, Electrolux Home Care & SDA, dichiara che l'aspirapolvere con attrezzatura radio tipo HER2 e HER3 è conforme alla Direttiva 2014/53/UE.

latv Ar šo Electrolux Home Care un SDA apliecina, ka putekļu sūcējs ar HER2 un HER3 tipa radioiekārtu atbilst Direktīvai 2014/53/ES.

1.

2.

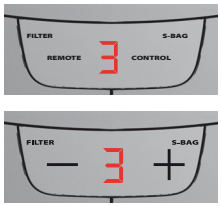

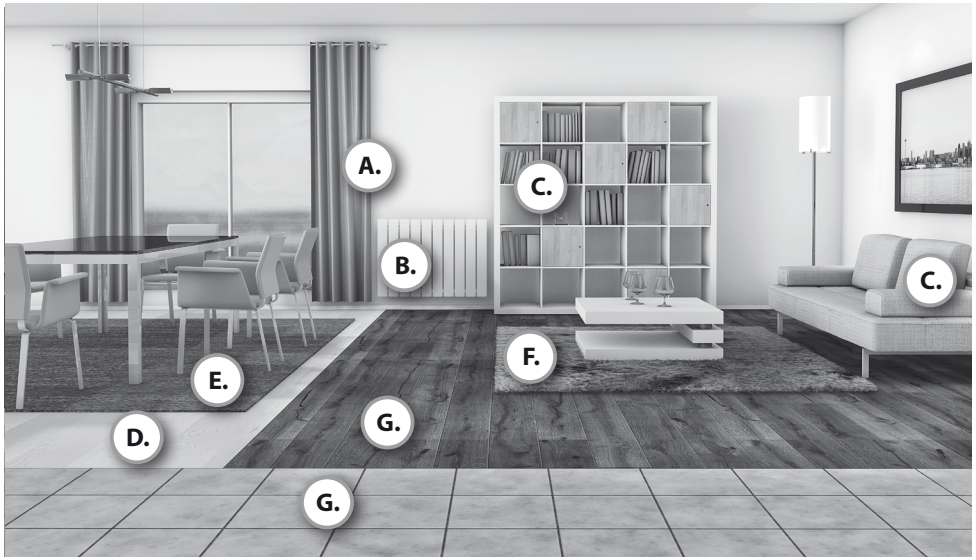

bul

1. Вижте справочните стойности по-долу, за да откриете оптималната мощност (1 = MIN, 5 = MAX).
2. Следвайте стойностите за оптимална мощност.

cro

1. Najbolje rezultate provjerite pod niže navedenim referentnim brojem (1 = NAJMANJE , 5 = NAJVIŠE).
2. Slijedite brojeve da biste postigli najbolje rezultate.

cze

1. Pro dosažení optimálního výkonu sledujte níže uvedená referenční čísla (1 = MIN, 5 = MAX).
2. Postupujte podle těchto čísel a dosáhnete optimálního výkonu.

dan

1. Se nedenstående referencenumre for at finde den optimale ydelse (1 = MIN, 5 = MAKS).
2. Følg numrene for optimal ydelse.

de

1. Siehe unten stehende Nummernangaben zur Ermittlung der optimalen Leistung (1 = MIN, 5 = MAX).
2. Für optimale Leistung den Nummernangaben folgen.

ara

1. قم بقراءة الجدول لمعرفة أفضل أداء لعملية الشفط.)1 = الحد الأدنى ; 5 = الحد الأقصى(
2. قم بمرجعة الأرقام لأفضل أداء.

esp

1. Consulte los números de referencia siguientes para obtener un rendimiento óptimo (1 = MÍN, 5 = MÁX).
2. Siga los números para obtener un rendimiento óptimo.

est

1. Parima jõudluse leidmiseks vaadake alltoodud viitenumbreid (1 = MIN, 5 = MAX).
2. Parima jõudluse saavutamiseks järgige numbreid.

srp

1. Погледајте референтне бројеве наведене испод да бисте сазнали које су оптималне перформансе (1 = МИН, 5 = МАКС).
2. Користите наведене бројеве да бисте имали оптималне резултате.

gre

1. Δείτε παρακάτω τους αριθμούς αναφοράς για να επιτύχετε τη βέλτιστη απόδοση (1 = ΕΛΑΧ, 5 = ΜΕΓ).
2. Ακολουθήστε τους αριθμούς για βέλτιστη απόδοση.

hun

1. Az optimális teljesítmény elérése érdekében kövesse az alábbi hivatkozási számokhoz tartozó leírásokat (1 = MIN, 5 = MAX).
2. A hivatkozási számok segítségével válassza ki az optimális teljesítményt.

ita

1. Per ottenere prestazioni ottimali, fare riferimento ai numeri riportati di seguito (1 = MIN, 5 = MAX).
2. Osservare i numeri riportati in figura per ottenere prestazioni ottimali.

latv

1. lai atrastu optimālo veiktspēju, skatiet tālāk norādītos atsauces numurus (1 = MIN, 5 = MAX).
2. lai sasniegtu optimālu veiktspēju, skatiet numurus.

A.

3in1

B.

3in1

C.

3in1

D.

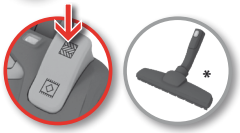

Böden ohne Fugen wie Linoleum und Parkett
Pavimenti senza fessure come linoleum e parquet
أعد الفلتر مرفي الجهاز

E.

F.

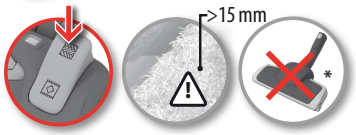

G.

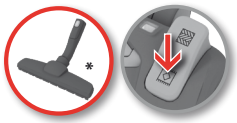

Fliesen und Hartböden mit Fugen
Piastrelle e pavimenti duri con fessure
أعد الفلتر مرفي الجهاز

= Препоръчителна
Preporučeno
Doporučená
Anbefales
Empfohlen
الموصى بها
Recomendado
Soovituslik
Препоручено
Συνιστώμενο
Ajánlott
Consigliato

bul
cro
cze
dan
de
ara
esp
est
srp
gre
hun
ita
latv

bul

1. Практична позиция за спиране (в същото време помага и за почив ка на гръбнака), когато правите пауза по време на почистване.
2. Удобно прибрано положение за пренасяне и съхранение на прахосмукачката.

cro

1. Položaj za praktičan smještaj (i u isto vrijeme značajka koja osigurava uštedu) kada napravite pauzu za vrijeme čišćenja.
2. Pozicija za smještaj koja olakšava pomicanje i spremanje usisavača.

cze

1. Praktická parkovací poloha (která vám zároveň šetří záda) při přerušení vysávání.
2. Parkovací poloha, která usnadňuje přenášení a skladování.

dan

1. En praktisk opbevaringsposition (som samtidig skåner ryggen) ved pause under støvsugningen.
2. En opbevaringsposition, som gør støvsugeren nem at bære og opbevare.

de

1. Eine praktische Parkposition (und gleichzeitig ein rückenschonendes Leistungsmerkmal) für Pausen während des Staubsaugens.
2. Parkposition zum leichteren Tragen und für die Aufbewahrung des Staubsaugers.

ara

1. وضع عملي للثبات)في نفس الوقت للحفاظ على راحة الظهر(اثناء التوقف المؤقت لعملية التنظيف.
2. طريقه عملية لتسهيل نقل وتخزين المكنسة.

esp

1. Una posición de aparcado cómoda (que alivia su espalda) cuando haga una pausa mientras limpia.
2. Una posición de aparcado cómoda para trasladar y guardar la aspiradora.

est

1. Käepärane seisuasend (samaaegselt teie selga säästev funktsioon), kui teete tolmuimemise ajal pausi.
2. Seisuasend, mis teeb tolmuimeja liigutamise ja hoidmise lihtsaks.

srp

1. Практичан положај за одлагање (који уједно штеди леђа) током паузе за време усисавања.
2. Положај за одлагање који олакшава ношење и одлагање усисивача.

gre

1. Πρακτική θέση τοποθέτησης (και συγχρόνως ξεκούραστη για την πλάτη σας) όταν κάνετε διάλειμμα ενώ καθαρίζετε.
2. Θέση τοποθέτησης που κάνει ευκολότερη τη μετακίνηση και την αποθήκευση της ηλεκτρικής σκούπας.

hun

1. Egy praktikus nyugalmi helyzet (amely egyúttal a hátát is kíméli), ha porszívózás közben szünetet tart.
2. Ebben a nyugalmi helyzetben a porszívó egyszerűen szállítható és tárolható.

ita

1. Posizione di parcheggio pratica (e al contempo salvaschiena) per le pause durante la pulizia.
2. Posizione di parcheggio per il comodo trasporto e la conservazione dell'aspirapolvere.

latv

1. Praktisks novietojums (kas vienlaikus saudzē muguru), pārtraucot darbu tīrīšanas laikā.
2. Ērts novietojums, kas atvieglo putekļusūcēja pārnēsāšanu un uzglabāšanu.

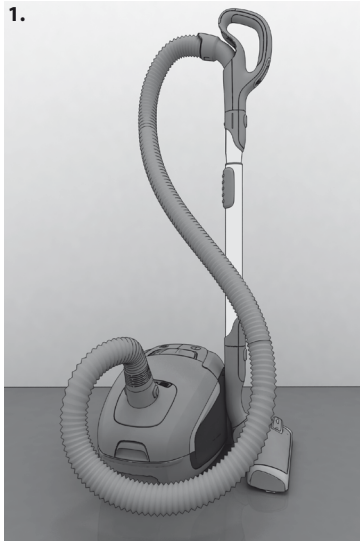

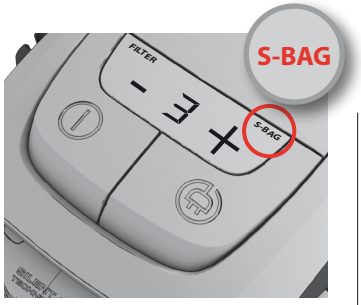

bul

1. **Модели с цифров дисплей:** Сменете торбичката , когато светне индикаторът s-bag®. *
2. **Модели с механичен индикатор:** Торбичката за прах s-bag® трябва да се смени най-късно, когато индикаторното прозорче стане изцяло червено. Отчитането трябва да стане при вдигнат накрайник. *
3. **Отворете капака на отделението за торбичката за прах.**
4. **Извадете държача за s-bag®.**

cro

1. **Modeli s digitalnim zaslonom:** Zamijenite vrećicu za prašinu kada pokazivač vrećice s-bag® zasvijetli. *
2. **Modeli s mehaničkim pokazivačem:** Vrećicu za prašinu s-bag® neophodno je zamijeniti najkasnije kad prozor s pokazivačem postane potpuno crven. Pogledajte stanje kad podignete produžetak prema gore. *
3. **Otvorite poklopac spremnika za prašinu.**
4. **Podignite držač vrećice s-bag®.**

cze

1. **Modely s digitálním displejem: Vyměňte prachový sáček,** jakmile se rozsvítí kontrolka s-bag®. *
2. **Modely s mechanickými kontrolkami:** Prachový sáček s-bag® je třeba vyměnit nejpozději, když je okénko kontrolky zcela červené. Kontrolka je viditelná po nadzdvižení hubice. *
3. **Otevřete kryt přihrádky na prachový sáček.**
4. **Vyjměte držák prachového sáčku s-bag®.**

dan

1. **Modeller med digitalt display:** Skift støvsugerposen, når indikatorlampen s-bag® lyser. *
2. **Modeller med mekanisk indikator:** Støvsugerposen s-bag® skal senest udskiftes, når indikatoren er helt rød. Aflæses med mundstykket løftet. *
3. **Åbn låget til støvsugerposerummet.**
4. **Tag s-bag®-holderen ud.**

de

1. **Modelle mit Digitalanzeige:** Staubbeutel wechseln, wenn die s-bag®-Anzeige leuchtet. *
2. **Modelle mit mechanischer Anzeige:** Der Staubbeutel, s-bag®, muss spätestens gewechselt werden, wenn das Anzeigefenster vollständig rot ist. Ablesen, wenn die Düse angehoben ist. *
3. **Staubfachabdeckung öffnen.**
4. **Halter für s-bag® herausnehmen.**

ara

1. **موديلات بشاشة عرض رقمية:** قم بتغيير كيس الغبار عند وميض المؤشر الخاص بكيس الغبار-s®.
2. **موديلات بمؤشر الى:** لابد من تغيير كيس الغبار-s® على الفور في حالة ارتفاع المؤشر للون الأحمر.
3. **قم بفتح غطاء حاوية الغبار.**
4. **قم بإزالة حامل كيس الغبار-s®.**

esp

1. **Modelos con pantalla digital: Cambie la bolsa para el polvo** cuando se encienda el indicador s-bag®. *
2. **Modelos con indicador mecánico:** La bolsa de polvo, s-bag®, debe sustituirse a más tardar cuando el visor aparezca totalmente rojo. Consúltelo con la boquilla levantada. *
3. **Abra la tapa del compartimento para el polvo.**
4. **Saque el soporte de la bolsa s-bag®.**

est

1. **Digitaalse näidikuga mudelid: Vahetage tolmukotti,** kui s-bagi® märgutuli süttib. *
2. **Mehaanilise näidikuga mudelid:** Viimane aeg s-bag® tolmukoti väljavahetamiseks on siis, kui indikaatoraknake on üleni punane. Vaadake näidikut, kui otsak on üles tõstetud. *
3. **Avage tolmukambri kate.**
4. **Tõstke s-bagi® hoidik välja.**

srp

1. **Модели са дигиталним дисплејем:** Замените кесу за прашину s-bag® када индикатор почне да светли.*
2. **Модели са механичким индикатором:** Замените кесу за прашину s-bag® најкасније када прозорчић индикатора постане потпуно црвен. Индикатор је меродаван само док папучица није на поду.*
3. **Скините поклопац одељка за прашину.**
4. **Извадите држач кесе за прашину s-bag®.**

gre

1. **Μοντέλα με ψηφιακή οθόνη: Αλλάξτε τη σακούλα σκόνης** όταν ανάψει η ενδεικτική λυχνία για τη σακούλα s-bag®.
2. **Μοντέλα με μηχανική ένδειξη:** Πρέπει να αλλάξετε τη σακούλα σκόνης s-bag® το αργότερο όταν η ένδειξή της γίνει εντελώς κόκκινη. Δείτε την ένδειξη έχοντας το ακροφύσιο ανασηκωμένο. *
3. **Ανοίξτε το κάλυμμα της θήκης σκόνης.**
4. **Ανασηκώστε τη θήκη της σακούλας s-bag®.**

hun

1. **Digitális kijelzővel rendelkező típusok: Cserélje ki a porzsákot,** ha az s-bag® jelző világít. *
2. **Mechanikus jelzéssel rendelkező típusok:** Az s-bag® porzsákot legkésőbb akkor kell kicserélni, amikor a jelzőablak már teljesen vörössé váltott. A kijelzést a szívófejet felemelve olvashatja le. *
3. **Nyissa fel a porzsáktartó rekesz fedelét.**
4. **Vegye ki az s-bag® porzsák tartóját.**

ita

1. **Modelli con display digitale:** Sostituire il sacchetto raccoglipolvere quando si accende l'indicatore "S-BAG". *
2. **Modelli con indicatore meccanico:** Il sacchetto raccoglipolvere s-bag® deve essere sostituito al più tardi quando la finestra dell'indicatore diventa completamente rossa. Controllare la spia con la bocchetta sollevata. *
3. **Aprire il coperchio del contenitore di raccolta polvere.**
4. **Sollevare il supporto per s-bag®.**

latv

1. **Modeļi ar digitālo displeju:** nomainiet putekļu maisiņu, kad iedegas s-bag® indikators. *
2. **Modeļi ar mehānisko indikatoru:** putekļu maisiņš, s-bag®, jāmaina ne vēlāk kā tad, kad indikatora logs ir pilnīgi sarkans. Nolasiet indikatoru, kad uzgalis ir pacelts. *
3. **Atveriet putekļu maisiņa nodalījuma vāku.**
4. **Izņemiet s-bag® turētāju.**

A

B

bul

5. **A** Издърпайте картона, за да извадите s-bag® от подложката. Това автоматично запечатва s-bag® и предпазва от протичане. **B** Поставете нова торбичка за прах, s-bag®, като натиснете картонения държач право надолу по улеите.

6. Поставете държача на торбичката за прах обратно в отделението за прах и затворете капака.

Винаги сменяйте торбичката s-bag®, когато индикаторът светне, дори торбичката s-bag® да не е пълна (може да е запушена), както и след използване на прах за почистване на килими. Използвайте само оригинални синтетични s-bag®. **www.s-bag.com**

cro

5. **A** Povucite karton da biste uklonili vrećicu s-bag® iz umetka. Ovo automatski zatvara vrećicu s-bag® čime se sprječava njezino propuštanje. **B** Novu vrećicu za prašinu s-bag® umetnut ćete tako da pritisnete karton točno do kraja utora u umetku.

6. Vratite držač vrećice za prašinu natrag u spremnik za prašinu i zatvorite poklopac.

Uvijek zamijenite vrećicu s-bag® kad svijetli žaruljica pokazivača, čak i ako vrećica s-bag® nije puna (možda je blokirana), kao i nakon korištenja praška za čišćenje tepiha. Upotrebljavajte samo originalne sintetičke Electrolux s-bag® vrećice. **www.s-bag.com**

cze

5. **A** Tahem za lepenkový kotouč vyjměte sáček s-bag® z vložky. Tímto způsobem se prachový sáček automaticky uzavře a nebude z něj unikat prach. **B** Nový sáček s-bag® nainstalujete úplným zatlačením lepenkového kotouče přímo do drážky ve vložce.

6. Zasuňte držák prachového sáčku zpět do přihrádky a zavřete kryt.

Pokaždé, když svítí kontrolka, a při každém užití čisticího prášku na koberce sáček s-bag® vyměňte, i když není plný (může být ucpaný). Používejte pouze originální syntetický sáček s-bag® značky Electrolux. **www.s-bag.com**

dan

5. **A** Træk i pappet for at fjerne s-bag®'en fra indsatsen. Derved forsegles s-bag®'en automatisk, så støvet ikke trænger ud. **B** Isæt en ny s-bag® ved at skubbe papstykket helt i bund i rillerne.

6. Sæt poseholderen tilbage i støvsugerposerummet, og luk låget.

Udskift altid støvsugerposen (s-bag®) når indikatorlampen lyser, selvom den ikke er fuld (den kan være blokeret) og efter brug af tæpperens. Brug kun original, syntetisk Electrolux s-bag®. **www.s-bag.com**

de

5. **A** Zum Herausnehmen aus dem Einsatz den s-bag®-Staubbeutel am Kartonhalter ziehen. Dadurch wird der s-bag® automatisch versiegelt, und es kann kein Staub nach außen gelangen. **B** Neuen s-bag®-Staubbeutel einsetzen, indem der Kartonhalter in das Ende der Führung im Einsatz gedrückt wird.

6. Staubbeutelhalter wieder in das Staubfach einsetzen und Abdeckung schließen.

Bei Aufleuchten der Anzeige den s-bag® auch austauschen, wenn er nicht voll erscheint (er ist möglicherweise verstopft). Nach dem Aufsaugen von Teppichreinigungspulver den s-bag® immer austauschen. Nur original Electrolux Synthetic s-bag®-Staubbeutel verwenden. **www.s-bag.com**

ara

5. **A** عند إزالة كيس الغبار-s® تأكد من إغلاق الفتحات الخاصة به من خلال سحب قطعة الكارتون التي ستضمن لك عملية إزالة كيس الغبار-s® دون أي تسريب للغبار. **B** قم بوضع كيس الغبار-s® الجديد بداخل حاوية الغبار بإحكام.

6. قم بوضع حامل كيس الغبار داخل حاوية الغبار ثم قم بإغلاق الغطاء.

احرس على تغير كيس الغبار-s® حينما يومض مؤشر كيس الغبار-s® حتى لو كان الكيس ممتلئ جزئيا، قد يكون هناك انسداد ما يتسبب في وميض المؤشر، خاصتا بعد التنظيف بمساحيق الموكيت. لضمان أفضل النتائج قم باستخدام أكياس الغبار s-bag® الاصطناعية الاصلية من. **www.s-bag.com**

esp

5. **A** Tire del cartón para sacar la bolsa s-bag® del compartimento. Esto sella automáticamente la bolsa s-bag® y evita que se salga el polvo. **B** Introduzca una nueva bolsa para el polvo s-bag® empujando el soporte de cartón hacia abajo hasta el fondo de las guías del compartimento.

6. Vuelva a introducir el soporte de la bolsa en el compartimento y cierre la tapa.

Cambie siempre la bolsa s-bag® cuando se encienda la señal del indicador incluso si la bolsa no está llena (puede estar bloqueada) y después de usar productos en polvo para limpiar alfombras. Use solo bolsas s-bag® sintéticas originales de Electrolux. **www.s-bag.com**

est

5. **A** Tõmmake pappkotti, et s-bag® eemaldada. See suleb s-bag® tolmukoti automaatselt ning takistab tolmul väljumist. **B** Paigaldage uus tolmukott (s-bag®), lükake koti papist osa lõpuni vahetüki süvendisse.

6. Asetage tolmukotihoidik tolmukambrisse tagasi ja sulgege kate.

Vahetage s-bag® alati, kui märgutuli põleb, isegi siis, kui s-bag® pole täis (see võib olla blokeeritud), ja pärast vaibapuhastuspulbri kasutamist. Kasutage ainult Electroluxi originaalseid sünteetilisi s-bage®. **www.s-bag.com**

srp

5. **A.** Повлачењем картона извадите кесу за прашину s-bag® из држача. Тиме ће се кеса за прашину s-bag® аутоматски затворити да прашина не би могла да изађе. **Б.** Поставите нову кесу за прашину s-bag® тако што ћете картон да поставите тачно на врх жлеба на држачу и да га гурнете надоле.

6. Вратите држач кесе у одељак за прашину и ставите поклопац.

Обавезно замените кесу за прашину чим индикатор почне да светли, чак и ако кеса s-bag® није потпуно пуна (можда је зачепљена) и након коришћења прашка за прање тепиха. Користите искључиво оригиналне синтетичке кесе s-bag®. **www.s-bag.com**

gre

5. **A** Τραβήξτε το χαρτόνι για να αφαιρέσετε τη σακούλα s-bag® από την ειδική υποδοχή. Αυτό σφραγίζει αυτόματα τη σακούλα s-bag® και αποτρέπει τη διαφυγή της σκόνης. **B** Τοποθετήστε μια νέα σακούλα s-bag® σπρώχνοντας το χαρτόνι στο εσωτερικό της ειδικής υποδοχής.

6. Τοποθετήστε τη θήκη της σακούλας σκόνης στη θήκη σκόνης και κλείστε το καπάκι.

Να αλλάζετε πάντα τη σακούλα s-bag® όταν ανάβει η ένδειξη, ακόμα και εάν η σακούλα s-bag® δεν είναι γεμάτη (μπορεί να έχει φράξει) και μετά τη χρήση σκόνης καθαρισμού χαλιών. Χρησιμοποιήστε μόνο γνήσιες, συνθετικές σακούλες σκόνης s-bag® της Electrolux. **www.s-bag.com**

hun

5. **A** A kartonlemeznél fogva húzza ki az s-bag® porzsákot a tartóból. Ez a művelet automatikusan lezárja az s-bag® porzsákot, hogy az összegyűlt por ne tudjon kijönni belőle. **B** Helyezze be az új s-bag® porzsákot: nyomja a kartonlemezt egyenesen a tartóelem hátsó részén található vágatba.

6. Helyezze vissza a porzsák tartóját a porzsáktartó rekeszbe, és zárja le a fedelet.

Ha a telítettségjelző fény világít, vagy ha szőnyegtisztító port alkalmazott, mindig cserélje ki az s-bag® porzsákot, még akkor is, ha nincs tele (lehet, hogy eltömődött). Csak eredeti, szintetikus Electrolux s-bag® porzsákot használjon. **www.s-bag.com**

ita

5. **A** Tirare il cartone per rimuovere il sacchetto s-bag® dal supporto. In questo modo il sacchetto s-bag® viene automaticamente sigillato evitando la fuoriuscita di polvere. **B** Inserire un nuovo sacchetto s-bag® spingendo il cartone lungo la scanalatura del supporto.

6. Posizionare il supporto del sacchetto raccoglipolvere nel contenitore di raccolta polvere e chiudere il coperchio.

Sostituire sempre il sacchetto s-bag® quando si accende l'indicatore, anche se il sacchetto s-bag® non è pieno (potrebbe essere ostruito) e dopo avere usato detergenti in polvere per la pulizia a secco di tappeti. Usare solo sacchetti s-bag® sintetici originali Electrolux. **www.s-bag.com**

latv

5. **A** Lai izņemtu s-bag® no ielikțņa, izvelciet kartona turētāju. Tādējādi s-bag® tiek automātiski noslēgts, neļaujot izkļūt putekļiem. **B** Ievietojiet jaunu s-bag®, bīdot kartona rokturi uz leju pa ielikțņa gropēm.

6. Novietojiet putekļu maisiņa turētāju atpakaļ putekļu maisiņa nodalījumā un aizveriet vāku.

Ja deg indikators, vienmēr nomainiet s-bag®, arī gadījumos, kad s-bag® nav pilns (tas var būt nobloķēts), un pēc paklāju tīrīšanas pūdera izmantošanas. Izmantojiet tikai Electrolux oriģinālo sintētisko s-bag®. **www.s-bag.com**

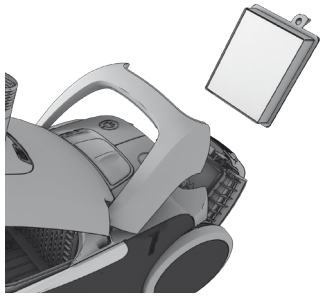

1. **Модели с цифров дисплей:** Сменете / почистете* изходящия филтър, когато индикаторът "filter" (филтър) светне. **Само за филтри, които подлежат на измиване*
1. **Modeli s digitalnim zaslonom:** Zamijenite / očistite* ispušni filtar kada zasvijetli pokazivač "filtar". **Samo za perive filtre*
1. **Modely s digitálním displejem:** Svítí-li kontrolka filtru, vyměňte/vyčistěte výstupní filtr. **Pouze omyvatelné filtry*
1. **Modeller med digitalt display:** Udskift/rengør* udsugningsfilteret,når indikatoren"filter" lyser. **Kun vaskbare filtre*
1. **Modelle mit Digitalanzeige:** Abluftfilter ersetzen/reinigen* wenn die Anzeige "Filter" leuchtet. **Nur auswaschbare Filter*
1. **موديلات بشاشة رقمية:** استبدال/تنظيف* فيلتر الغبار عند وميض مؤشر الفلتر.
*الفلاتر القابلة للغسل بالماء فقط.
1. **Modelos con pantalla digital:** Sustituya o limpie* el filtro de salida de aire cuando se encienda el indicador "filter". **Solo filtros lavables*
1. **Digitaalse näidikuga mudelid:** Vahetage/puhastage* väljalaskefilter, kui märgutuli „filter" süttib. **Ainult pestavad filtrid*
1. **Модели са дигиталним дисплејем:** Замените/очистите* издувни филтер кад почне да светли лампица „FILTER". **Односи се само на периве филтере*
1. **Μοντέλα με ψηφιακή οθόνη:** Αντικαταστήστε/καθαρίστε* το φίλτρο εξαγωγής, όταν ανάβει η ένδειξη "filter" (φίλτρο). **Μόνο φίλτρα με δυνατότητα πλύσης*
1. **Digitális kijelzővel rendelkező típusok:** Cserélje ki/tisztítsa meg* a kimeneti szűrőt, ha a „szűrő" jelzőfény világít. **Csak mosható szűrőknél*
1. **Modelli con display digitale:** Sostituire/pulire* il filtro di scarico quando si accende l'indicatore "FILTER". **Solo per filtri lavabili*
1. **Modeļi ar digitālo displeju:** nomainiet/iztīriet* izplūdes filtru, ja deg indikators "filter". **Tikai mazgājamie filtri*

2. **Модели с механично управление на силата на засмукване:** Сменете/почистете изходящия филтър при всяка пета смяна на торбичката, s-bag®.
2. **Modeli s mehaničkom kontrolom usisne snage:** Ispušni filtar zamijenite ili očistite* nakon svake pete promjene vrećice za prašinu s-bag®.
2. **Modely s mechanickým ovládáním sacího výkonu:** Vyměňte/vyčistěte výstupní filtr při každé páté výměně prachového sáčku s-bag®.
2. **Modeller med mekanisk regulering af sugeeffekten:** Udskift/rengør* udsugningsfilteret ved hver 5. udskiftning af støvsugerposen s-bag®.
2. **Modelle mit mechanischer Saugleistungs-regelung:** Abluftfilter bei jedem fünften Wechsel des s-bag®-Staubbeutels wechseln/ reinigen.*
2. **الموديلات التي تعمل بتحكم الى للشفط:** استبدال/تنظيف* فيلتر الغبار بعد كل ٤ مرات استبدلت فيها كيس الغبار-s®.
2. **Modelos con control mecánico de la potencia de aspiración:** Sustituya o limpie* el filtro cada 5 cambios de bolsa de polvo, s-bag®.
2. **Mehaanilise imemisvõimsuse reguleerimisega mudelid:** Vahetage/puhastage* väljalaskefiltrit igal viiendal tolmukoti s-bag® vahetamisel.
2. **Модели са ручним командама за јачину усисавања:** Замените/очистите* издувни филтер приликом сваке пете замене кесе за прашину s-bag®.
2. **Μοντέλα με μηχανικό έλεγχο της ισχύος αναρρόφησης:** Αντικαταστήστε/καθαρίστε* το φίλτρο εξαγωγής κάθε 5η αλλαγή της σακούλας σκόνης s-bag®.
2. **Mechanikus szívóerő-szabályozással rendel-kező típusok:** Cserélje ki/tisztítsa meg* a kimeneti szűrőt az s-bag® porzsák minden 5. kicserélésekor.
2. **Modelli con regolatore meccanico della potenza di aspirazione:** Sostituire/pulire* il filtro di scarico ogni 5 sostituzioni del sacchetto raccoglipolvere s-bag®.
2. **Modeļi ar mehānisku sūkšanas jaudas vadību:** Mainiet/iztīriet* izplūdes filtru katrā piektajā putekļu maisiņa, s-bag®, nomaiņas reizē.

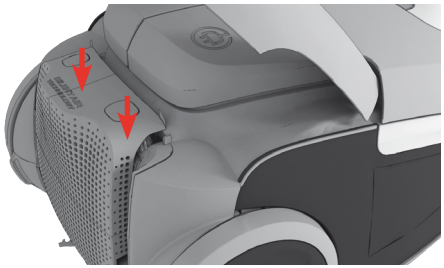

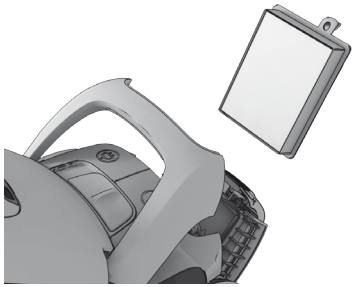

bul

3. **Отворете капака на филтъра** като натиснете едновременно двата бутона под дръжката. Използвайте оригинални филтри на Electrolux: EFH 12W/EFS 1W.

4. Извадете филтъра и проверете цвета на рамката: **Оцветено в зелено = Трябва да се смени с нов филтър** (немиещ се филтър) **Оцветено в синьо = Сменете с нов филтър или почистете, виж 5** (миещ се филтър).

5. **Почистване на подлежащия на измиване изходящ филтър:** Изплакнете вътрешността (замърсената страна) с хладка чешмяна вода. Чукнете филтъра, за да излезе водата. Повторете процедурата четири пъти.

cro

3. **Otvorite poklopac filtra** istovremeno pritiskujući dva gumba ispod ručke. Koristite originalne filtre tvrtke Electrolux: EFH 12W/EFS 1W.

4. Izvadite filtar i provjerite boju okvira: **Zelena boja = Mora se zamijeniti novim filtrom.** (neperivi filtar) **Plava boja = Zamijenite novim filtrom ili očistite, pogledajte 5** (perivi filtar)

5. **Čišćenje perivog ispušnog filtra:** Operite samo unutarnju (prljavu) stranu u tekućoj mlakoj vodi. Stresite okvir filtra da biste uklonili vodu. Postupak ponovite četiri puta.

cze

3. **Víko filtru** otevřete současným stisknutím dvou tlačítek pod držákem. Používejte originální filtry Electrolux: EFH 12W/EFS 1W.

4. Vyjměte filtr a zkontrolujte barvu rámu: **Zelená = Je nutné vyměnit nový filtr** (neomyvatelný filtr). **Modrá = Vyměňte za nový filtr nebo filtr vyčistěte, viz 5** (omyvatelný filtr).

5. **Čištění omyvatelného výstupního filtru:** Opláchněte vnitřní (znečištěnou) stranu filtru vlažnou vodou. Poklepejte na rám filtru, aby voda odtekla. Tento postup opakujte čtyřikrát.

dan

3. **Åbn filterlåget** ved at trykke på de to knapper under håndtaget samtidigt. Brug originale Electrolux-filtre: EFH 12W/EFS 1W.

4. Løft filteret på og kontrollér rammens farve: **Grøn = Skal udskiftes med et nyt filter** (ikke-vaskbart filter). **Blå = Udskift med et nyt filter eller rengør det, se 5** (vaskbart filter).

5. **Rengøring af det vaskbare udsugningsfilter:** Skyl indersiden (den snavsede side) i lunkent vand fra hanen. Bank på filterrammen for at fjerne vandet. Gentag processen fire gange.

de

3. **Filterabdeckung öffnen,** indem Sie gleichzeitig die beiden Knöpfe unter dem Griff drücken. Nur original Electrolux-Filter verwenden: EFH 12W/EFS 1W.

4. Filter herausnehmen und die Farbe des Rahmens überprüfen: **Grün = Muss durch einen neuen Filter ersetzt werden** (nicht auswaschbarer Filter). **Blau = Durch einen neuen Filter ersetzen oder reinigen, siehe 5** (waschbarer Filter).

5. **Reinigen des waschbaren Abluftfilters:** Innenseite (schmutzige Seite) unter fließendem warmem Wasser ausspülen. Gegen den Filterrahmen klopfen, um das Wasser zu entfernen. Vorgang vier Mal wiederholen.

ara

3. **لفتح غطاء الفلتر قم بالضغط معا على الزرين أسفل المقبض.**
يرجى استخدام فلاتر Electrolux الاصلية: EFS 1W/EFH 12W.

4. قم بإزالة الفلتر ثم قم بتفحص لون الإطار الخارجي للفلتر:
اللون الأخضر= لابد من استبدال الفلتر بفلتر جديد)ليس قابل للغسيل بالماء(. اللون الأزرق= يمكنك استبدال الفلتر بفلتر جديد او تنظيفه. الرسمة رقم ٥)قابل للغسيل بالماء(.

5. **تنظيف الفلتر القابل للغسيل بالماء:** قم بتنظيفه من الداخل)الناحية المتسخة(بالمياه الفاترة من الحنفية. ثم قم بتحريك الفلتر بشكل منتظم ومتكرر بعيدا عن الحنفية لتصفيته من الماء. قم بتكرار عملية التنظيف بأكملها أربعه مرات.

esp

3. **Abra la tapa del filtro** presionando a la vez los dos botones situados debajo del asa. Utilice filtros originales de Electrolux: EFH 12W/EFS 1W.

4. Retire el filtro y compruebe el color del contorno: **Color verde = Se debe reemplazar por un nuevo filtro** (filtro no lavable). **Color azul = Reemplazar por un nuevo filtro o limpiarlo. Véase 5** (filtro lavable).

5. **Limpieza del filtro de salida de aire lavable:** Enjuague la parte interior (parte sucia) del filtro con agua corriente templada. Golpee ligeramente el contorno del filtro para eliminar el agua. Repita el proceso cuatro veces.

est

3. **Avage filtri kate,** vajutades samaaegselt kahte nuppu käepideme all. Kasutage Electroluxi originaalfiltreid: EFH 12W/EFS 1W.

4. Tõstke filter välja ja kontrollige raami värvi. **Roheline =Tuleb asendada uue filtriga** (mittepestav filter). **Sinine = Asendadage uue filtriga või peske ära, vt 5** (pestav filter).

5. **Pestava väljalaskefiltri puhastamine:** Loputage sisemist (määrdunud) poolt leige voolava vee all. Vee eemaldamiseks raputage filtriraami. Korrake seda toimingut neli korda.

srp

3. **Скините поклопац филтера тако што ћете истовремено да притиснете оба дугмета испод дршке.** Користите оригиналне филтере компаније Electrolux: EFH 12W/EFS 1W.

4. Извадите филтер и погледајте које је боје оквир: **Зелен = Филтер се мора заменити новим (неперив филтер). Плав = Замените филтер новим или га оперите – погледајте 5. тачку (перив филтер).**

5. **Прање перивог издувног филтера Исперите унутрашњост филтера (прљаву страну) под млазом млаке воде.** Истресите воду тако што ћете куцнути филтером оквира о неку површину. Поновите поступак четири пута.

gre

3. **Ανοίξτε το καπάκι φίλτρου** πιέζοντας συγχρόνως τα δύο κουμπιά κάτω από τη χειρολαβή. Χρησιμοποιήστε τα γνήσια φίλτρα της Electrolux: EFH 12W/EFS 1W.

4. Αναση κώστε το φίλτρο και ελέγξτε το χρώμα του πλαισίου: **Πράσινο χρώμα = Πρέπει να αντικατασταθεί με νέο φίλτρο** (μη πλενόμενο φίλτρο). **Μπλε χρώμα = Αντικαταστήστε με νέο φίλτρο ή καθαρίστε το, βλ. 5.** (πλενόμενο φίλτρο).

5. **Καθαρισμός του φίλτρου εξαγωγής με δυνατότητα πλύσης:** Ξεπλύνετε το εσωτερικό (βρώμικη πλευρά) με χλιαρό νερό βρύσης. Χτυπήστε ελαφρά το πλαίσιο του φίλτρου για να απομακρύνετε τα νερά. Επαναλάβετε τη διαδικασία τέσσερις φορές.

hun

3. **Nyissa fel a szűrő fedelét** a fogantyún található két gomb egyidejű megnyomásával. Eredeti Electrolux szűrőket használjon: EFH 12W/EFS 1W.

4. Emelje ki a szűrőt, és ellenőrizze a keret színét: **Zöld = Ki kell cserélni egy új szűrőre** (nem mosható szűrő). **Kék = Cserélje ki új szűrőre, vagy tisztítsa meg, lásd a 5. pontot** (mosható szűrő).

5. **A mosható kimeneti szűrő tisztítása:** Öblítse át a szűrő belső (piszkos) oldalát langyos csapvízzel. Óvatosan rázza le a szűrő keretéről a felesleges vizet. Ezt ismételje meg négyszer.

ita

3. **Aprire il coperchio del filtro** premendo simultaneamente i due pulsanti sotto l'impugnatura. Usare filtri originali Electrolux: EFH 12W/EFS 1W.

4. Estrarre il filtro sollevandolo e controllare il colore del telaio: **Verde = Deve essere sostituito con un filtro nuovo** (filtro non lavabile). **Blu = Sostituire con un filtro nuovo o pulito, vedi punto 5** (filtro lavabile).

5. **Pulizia del filtro in uscita lavabile:** Sciacquare la parte interna (lato sporco) con acqua tiepida. Battere delicatamente sul telaio del filtro per rimuovere l'acqua. Ripetere l'operazione quattro volte.

latv

3. **Atveriet filtra vāku,** vienlaicīgi nospiežot abas zem roktura esošās pogas. Izmantojiet oriģinālos Electrolux filtrus: EFH 12W/EFS 1W.

4. Izņemiet filtru un pārbaudiet rāmja krāsu: **zaļa krāsa = Jāuzliek jauns filtrs** (nav paredzēts mazgāšanai). **Zila krāsa = Aizstājiet ar jaunu filtru vai iztīriet to, sk.5** (mazgājams filtrs).

5. **Mazgājamā izplūdes filtra tīrīšana:** Izskalojiet iekšpusi (netīro pusi) remdenā krāna ūdenī. Viegli uzsitiet pa filtra rāmi, lai atbrīvotos no ūdens. Atkārtojiet šo procedūru četras reizes.

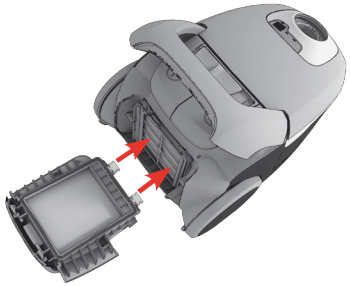

Забележка: Не ползвайте почистващи препарати и не пипайте повърхността на филтъра. ***Оставете филтъра да изсъхне напълно (поне 12 часа на стайна температура), преди да го поставите обратно в прахосмукачката!*** *Препоръчваме подлежащия на измиване филтър също да се сменя поне веднъж годишно или когато е силно замърсен или повреден.*

Napomena: Ne koristite sredstva za čišćenje i ne dodirujte površinu filtra. ***Neka se filtar potpuno osuši (najmanje 12 sati na sobnoj temperaturi) prije vraćanja u usisavač!*** *Preporučujemo zamjenu perivog filtra barem jedanput godišnje ili kada se jako uprlja ili ošteti.*

Poznámka: Nepoužívejte čisticí prostředky a nedotýkejte se povrchu filtru. ***Před vložením filtru zpět do vysavače jej nechte úplně usušit (minimálně 12 hodin při pokojové teplotě)!*** *Doporučujeme měnit omyvatelný filtr alespoň jednou ročně nebo při vysokém znečištění nebo poškození.*

Bemærk! Brug ikke rengøringsmidler, og undgå at berøre filterets overflade. ***Lad filteret tørre helt (mindst 12 timer i stuetempera tur), før det monteres igen!*** *Det anbefales at udskifte det vaskbare filter mindst én gang om året, eller hvis det er meget beskidt eller beskadiget.*

Hinweis: Keine Reinigungsmittel verwenden und die Filteroberfläche nicht berühren. ***Filter vor dem Wiedereinsetzen vollständig trocknen lassen (mind. 12 Std. bei Zimmertemperatur)!*** *Wir empfehlen, den waschbaren Filters ebenfalls mindestens einmal im Jahr bzw. bei sehr starker Verschmutzung oder bei Beschädigung auszutauschen.*

ملحوظة: لا يجب استخدام المنظفات في عملية تنظيف الفلتر وأيضا لا يجب لمس سطح الفلتر. **يجب ترك الفلتر ليجف تماما ٢٤ ساعة كحد أدني في درجة حرارة الغرفة قبل إعادته في مكانة!** نوصى باستبدال الفلتر على الأقل مرة كل عام او في حالة تراكم الاتربة الكثيفة جدا او في حالة التلف.

Nota: No utilice ningún producto de limpieza y evite tocar la superficie del filtro. ***Deje que el filtro se seque bien (mínimo 12 h a temperatura ambiente) antes de colocarlo de nuevo.*** *Recomendamos también cambiar el filtro lavable como mínimo una vez al año o cuando está muy sucio o deteriorado.*

Märkus: Ärge kasutage puhastusvahendit ning hoiduge filtri pinda puudutamast. ***Laske filtril enne tagasipanekut täielikult kuivada (toatemperatuuril minimaalselt 12 tundi)!*** *Soovitame pestavat filtrit vähemalt kord aastas või selle määrdumise või kahjustuste korral vahetada.*

Напомена: Не користите средства за чишћење и не додирујте површину филтера. ***Сачекајте да се филтер потпуно осуши (најмање 24 сата на собној температури) пре него што га вратите!*** *Препоручујемо да периви филтер мењате барем једном годишње или када се јако запрља или оштети.*

Σημείωση: Μην χρησιμοποιείτε απορρυπαντικά και μην αγγίζετε την επιφάνεια του φίλτρου. ***Αφήστε το φίλτρο να στεγνώσει εντελώς (τουλάχιστον 12 ώρες σε θερμοκρασία δωματίου) πριν το τοποθετήσετε πάλι!*** *Συνιστάται η αλλαγή του φίλτρου με δυνατότητα πλύσης τουλάχιστον μία φορά το χρόνο ή όταν είναι πολύ βρώμικο ή κατεστραμμένο.*

Megjegyzés: Ne használjon tisztítószereket, és ne érintse meg az érzékeny szűrőfelületet. ***Ügyeljen arra, hogy a szűrő teljesen megszáradjon a porszívóba való visszahelyezés előtt (legalább 12 óra száradás szobahőmérsékleten).*** *A mosható szűrőt is javasolt legalább évente egyszer kicserélni, illetve akkor is, ha nagyon szennyezett vagy megsérült.*

Nota: non utilizzare detergenti ed evitare di toccare la superficie del filtro. ***Lasciar asciugare completamente il filtro (minimo 12 ore a temperatura ambiente) prima di riposizionarlo.*** *Si consiglia di sostituire anche il filtro lavabile almeno una volta all'anno oppure quando è molto sporco o danneggiato.*

Piezīme: nelietojiet tīrīšanas līdzekļus un izvairieties no pieskaršanās filtra virsmai. ***Pirms filtra ievietošanas atpakaļ putekļusūcējā ļaujiet tam kārtīgi izžūt (vismaz 12 stundas istabas temperatūrā)!*** *Tāpat iesakām mainīt mazgājamo filtru vismaz riezi gadā vai arī tad, kad tas ir ļoti netīrs vai bojāts.*

6. Когато филтърът е сменен, **капакът на филтъра може да се бутне назад** докато двата бутона щракнат на място.

6. Kada je filtar zamijenjen, poklopac filtra može se pritisnuti natrag dok dva gumba na ne sjednu na mjesto.

6. Jakmile vyměníte filtr, **tlačte na víko**, dokud neuslyšíte cvaknutí.

6. Når filteret er udskiftet, kan **filterlåget trykkes ned**, indtil de to knapper klikker.

6. Nach dem Austauschen des Filters kann die **Filterabdeckung zurückgedrückt werden,** bis die beiden Knöpfe einrasten.

6. **بعد استبدال الفلتر،** قم بتركيبة بإحكام وغلق الغطاء حتى سماع صوت «كليك».

6. Una vez sustituido el filtro, **se puede presionar de nuevo sobre la tapa hasta** que los dos botones encajen en su posición.

6. Kui filter on vahetatud, **saab filtri kaane tagasi lükata**, kuni kaks nuppu sisse klõpsavad.

6. **Вратите филтер,** па вратите поклопац и притисните га тако да два дугмета кликну.

6. Όταν το φίλτρο έχει αντικατασταθεί, μπορείτε να σπρώξετε προς τα πίσω το καπάκι **του φίλτρου** έως ότου ασφαλίσουν τα δύο κουμπιά.

6. A szűrő visszahelyezése után **nyomja vissza a szűrő fedelét,** amíg a két gomb a helyére nem kattan.

6. Una volta sostituito il filtro, **riposizionare il coperchio del filtro** fino a far scattare i due pulsanti in posizione.

6. Kad filtrs ir nomainīts, **filtra vāku var nospiest atpakaļ,** līdz noklikšķ abas pogas.

7. **Ако капакът на филтъра се разхлаби,** възстановете предишното състояние като поставите двете панти в дъното и бутнете капака назад, докато и двата бутона не щракната на мястото си.

7. **Ako poklopac filtra olabavi,** vratite ga tako da namjestite dvije šarke na dnu te gurnete poklopac filtra dok dva gumba ne sjednu na mjesto.

7. **Jestliže se víko filtru uvolní,** znovu zasuňte oba spodní panty a tlačte na víko filtru, dokud neuslyšíte cvaknutí.

7. **Hvis filterlåget går løs,** kan det sættes på igen ved at sætte de to hængsler fast i bunden og trykke filterlåget ned, indtil begge knapper klikker.

7. **Falls sich die Filterabdeckung löst,** zum erneuten Befestigen die beiden Scharniere an der Unterseite ansetzen und den Filterdeckel bis zum Einrasten der beiden Knöpfe zurückdrücken.

7. **الغطاء لا يغلق بإحكام،** قم بفتحة ثم قم بالتأكد من غلق الغطاء مرة أخرى حتى يغلق بإحكام وتسمع صوت «كليك».

7. **Si la tapa del filtro quedara suelta,** corrija la situación colocando las dos bisagras de la parte inferior y presione la tapa de nuevo hasta que los dos botones se ajusten en su posición.

7. **Kui filtri kaas tuleb lahti,** pange see tagasi, asetades kaks alumist hinge paika ja lükates filtri kaant tagasi, kuni mõlemad kaks nuppu sisse klõpsavad.

7. **Ако се поклопац филтера отвори,** вратите га тако што ћете две шарке са доње стране поставити на одговарајуће место и притиснути поклопац тако да оба дугмета кликну.

7. **Εάν το καπάκι του φίλτρου χαλαρώσει,** επαναφέρετέ το τοποθετώντας τις δύο αρθρώσεις στο κάτω μέρος και πιέστε το καπάκι του φίλτρου πίσω έως ότου ασφαλίσουν τα δύο κουμπιά.

7. **Ha a szűrő fedele meglazul,** állítsa megfelelő helyzetbe az alján található két zsanért, majd nyomja vissza a szűrő fedelét, amíg a két gomb a helyére nem kattan.

7. **Se il coperchio del filtro si allenta,** ripristinarlo posizionando le due cerniere in basso e spingendo il coperchio indietro fino a far scattare i due pulsanti in posizione.

7. **Ja filtrs kļūst vaļīgs,** atjaunojiet tā pozīciju, novietojot abas eņģes apakšpusē un spiežot filtru atpakaļ, līdz noklikšķ abas pogas.

bul

cro

cze

dan

de

ara

esp

est

srp

gre

hun

ita

latv

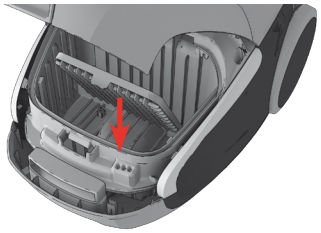

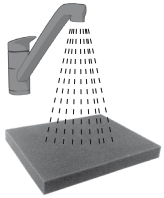

bul

8. **Подменете или измийте филтъра на мотора, когато е мръсен или след всяка 5та s-bag.** Натиснете държача на филтъра надолу и го издърпайте навън. Сменете или измийте филтъра, вижте стъпка 9.

9. **Изплакнете филтъра за многократна употреба с хладка вода от чешмата.**

Забележка: Не ползвайте почистващи препарати и не пипайте повърхността на филтъра. ***Оставете филтъра да изсъхне напълно (поне 12 часа на стайна температура), преди да го поставите обратно в прахосмукачката!*** *Препоръчваме подлежащия на измиване филтър също да се сменя поне веднъж годишно или когато е силно замърсен или повреден.*

cro

8. **Filtar motora zamijenite ili operite kad je zaprljan ili nakon svake pete vrećice s-bag.** Gurnite držač filtra prema dolje i izvucite ga. Zamijenite filter ili ga operite (pogledajte 9. korak).

9. **Isperite spužvasti filter mlakom vodom iz slavine.**

Napomena: Ne koristite sredstva za čišćenje i ne dodirujte površinu filtra. ***Neka se filtar potpuno osuši (najmanje 12 sati na sobnoj temperaturi) prije vraćanja u usisavač!*** *Preporučujemo zamjenu perivog filtra barem jedanput godišnje ili kada se jako uprlja ili ošteti.*

cze

8. **Filtr motoru vyměňte nebo omyjte, když je znečištěný, nebo po každé 5. výměně sáčku s-bag.** Zatlačte držák na filtr dolů a vytáhněte jej. Filtr vyměňte nebo omyjte, viz krok 9.

9. **Houbový filtr opláchněte ve vlažné vodě z vodovodu.**

Poznámka: Nepoužívejte čisticí prostředky a nedotýkejte se povrchu filtru. ***Před vložením filtru zpět do vysavače jej nechte úplně usušit (minimálně 12 hodin při pokojové teplotě)!*** *Doporučujeme měnit omyvatelný filtr alespoň jednou ročně nebo při vysokém znečištění nebo poškození.*

dan

8. **Udskift eller skyl motorfilteret, når det er beskidt, eller efter hver 5. s-bag.** Tryk filterholderen ned, og træk den ud. Skift filteret eller vask det, se trin 9.

9. **Skyl svampefilteret i lunkent hanevand.**

Bemærk! Brug ikke rengøringsmidler, og undgå at berøre filterets overflade. ***Lad filteret tørre helt (mindst 12 timer i stuetempera tur), før det monteres igen!*** *Det anbefales at udskifte det vaskbare filter mindst én gang om året, eller hvis det er meget beskidt eller beskadiget.*

de

8. **Tauschen Sie den Motorfilter aus oder waschen Sie ihn, wenn er verschmutzt ist oder nach jedem 5. s-bag.** Filterhalterung nach unten drücken und herausziehen. Tauschen Sie den Filter aus oder waschen Sie ihn, siehe Schritt 9.

9. **Spülen Sie den Schwammfilter mit lauwarmem Leitungswasser aus.**

Hinweis: Keine Reinigungsmittel verwenden und die Filteroberfläche nicht berühren. ***Filter vor dem Wiedereinsetzen vollständig trocknen lassen (mind. 12 Std. bei Zimmer-temperatur)!*** *Wir empfehlen, den waschbaren Filters ebenfalls mindestens einmal im Jahr bzw. bei sehr starker Verschmutzung oder bei Beschädigung auszutauschen.*

ara

8. **استبدل أو اغسل فلتر المحرك عند اتساخه أو بعد كل s-bag خامس.** قم بالضغط على حامل فلتر الموتور الى الاسفل ثم اسحبه لأعلى. استبدل الفلتر أو اغسله، راجع الخطوة 9.

9. **الإسفنجة بماء فاتر من الصنبور.**

ملحوظة: لا يجب استخدام المنظفات في عملية تنظيف الفلتر وأيضا لا يجب لمس سطح الفلتر. **يجب ترك الفلتر ليجف تماما ٢٤ ساعة كحد أدني في درجة حرارة الغرفة قبل إعادته في مكانة!** نوصى باستبدال الفلتر على الأقل مرة كل عام او في حالة تراكم الاتربة الكثيفة جدا او في حالة التلف.

esp

8. **Cambie o lave el filtro del motor cuando esté sucio o cada 5 sustituciones de la s-bag.** Presione el soporte del filtro y tire de él. Cambie el filtro o lávelo (consulte el paso 9).

9. **Enjuague el filtro de esponja con agua templada del grifo.**

Nota: No utilice ningún producto de limpieza y evite tocar la superficie del filtro. ***Deje que el filtro se seque bien (mínimo 12 h a temperatura ambiente) antes de colocarlo de nuevo.*** *Recomendamos también cambiar el filtro lavable como mínimo una vez al año o cuando está muy sucio o deteriorado.*

est

8. **Vahetage või peske mootorifiltrit, kui see on must, või iga viienda s-bag'i vahetuse järel.** Lükake filtrihoidja alla ja tõmmake see välja. Vahetage või peske filter, vt: 9. samm.

9. **Loputage käsnfiltrit leiges kraanivees.**

Märkus: Ärge kasutage puhastusvahendit ning hoiduge filtri pinda puudutamast. ***Laske filtril enne tagasipanekut täielikult kuivada (toatemperatuuril minimaalselt 12 tundi)!*** *Soovitame pestavat filtrit vähemalt kord aastas või selle määrdumise või kahjustuste korral vahetada.*

srp

8. **Замените или оперите филтер мотора када је прљав или након сваке пете кесе „s-bag®“.** Гурните држач филтера надоле и извуците филтер. Промените филтер или га оперите, видите корак 9.

9. **Исперите сунђер у млакој води из славине.**

Напомена: Не користите средства за чишћење и не додирујте површину филтера. ***Сачекајте да се филтер потпуно осуши (најмање 24 сата на собној температури) пре него што га вратите!*** *Препоручујемо да периви филтер мењате барем једном годишње или када се јако запрља или оштети.*

gre

8. **Αντικαταστήστε ή πλύνετε το φίλτρο κινητήρα, όταν είναι βρώμικο ή κάθε πέμπτη σακούλα s-bag.** Σπρώξτε τη θήκη φίλτρου προς τα κάτω και τραβήξτε την προς τα έξω. Αλλάξτε το φίλτρο ή πλύντε το, βλ. βήμα 9.

9. **Ξεπλύνετε το σπογγώδες φίλτρο με χλιαρό νερό βρύσης.**

Σημείωση: Μην χρησιμοποιείτε απορρυπαντικά και μην αγγίζετε την επιφάνεια του φίλτρου. ***Αφήστε το φίλτρο να στεγνώσει εντελώς (τουλάχιστον 12 ώρες σε θερμοκρασία δωματίου) πριν το τοποθετήσετε πάλι!*** *Συνιστάται η αλλαγή του φίλτρου με δυνατότητα πλύσης τουλάχιστον μία φορά το χρόνο ή όταν είναι πολύ βρώμικο ή κατεστραμμένο.*

hun

8. **A szűrőt szennyeződése esetén, de legalább az s-bag® porzsák minden 5. cseréje után cserélje ki.** Nyomja le a szűrőtartót, majd húzza ki. Cserélje ki vagy mossa át a szűrőt, lásd a 9. lépést.

9. **Langyos csapvízzel öblítse át a szivacsszűrőt.**

Megjegyzés: Ne használjon tisztítószereket, és ne érintse meg az érzékeny szűrőfelületet. ***Ügyeljen arra, hogy a szűrő teljesen megszáradjon a porszívóba való visszahelyezés előtt (legalább 12 óra száradás szobahőmérsékleten).*** *A mosható szűrőt is javasolt legalább évente egyszer kicserélni, illetve akkor is, ha nagyon szennyezett vagy megsérült.*

ita

8. **A szűrőt elszennyeződése esetén, de legalább az s-bag porzsák minden 5. cseréje után cserélje vagy mossa ki.** Spingere verso il basso il supporto del filtro ed estrarlo. Cambiare il filtro o lavarlo, vedere il punto 9.

9. **Sciacquare il filtro in spugna con acqua corrente tiepida.**

Nota: non utilizzare detergenti ed evitare di toccare la superficie del filtro. ***Lasciar asciugare completamente il filtro (minimo 12 ore a temperatura ambiente) prima di riposizionarlo.*** *Si consiglia di sostituire anche il filtro lavabile almeno una volta all'anno oppure quando è molto sporco o danneggiato.*

latv

8. **Nomainiet vai izmazgājiet motora filtru, kad tas ir netīts vai pēc katra piektā s-bag putekļu maisiņa.** Nospiediet filtra turētāju uz leju un izvelciet to. Nomainiet filtru vai nomazgājiet to, skatiet 9. soli.

9. **Noskalojiet sūkli remdenā krāna ūdenī.**

Piezīme: nelietojiet tīrīšanas līdzekļus un izvairieties no pieskaršanās filtra virsmai. ***Pirms filtra ievietošanas atpakaļ putekļusūcējā ļaujiet tam kārtīgi izžūt (vismaz 12 stundas istabas temperatūrā)!*** *Tāpat iesakām mainīt mazgājamo filtru vismaz riezi gadā vai arī tad, kad tas ir ļoti netīrs vai bojāts.*

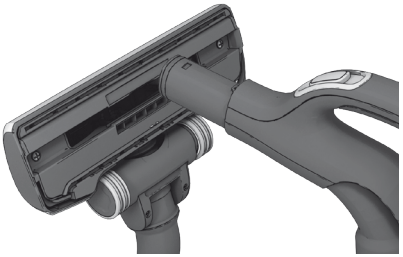

1. Откачете накрайника от тръбата. Използвайте дръжката на маркуча, за да почистите накрайника.

2. **Ако колелцата са заседнали,** почистете ги, като отстраните капачките им с малка отвертка.

3. Отвийте осите на колелцата и почистете всички части. Сглобете всичко в обратен ред.

bul

1. Skinite sapnicu s cijevi. Za čišćenje sapnice upotrijebite ručku crijeva.

2. **Ako se kotačići zaglave,** očistite ih tako što ćete skinuti poklopac kotačića pomoću malog odvijača.

3. Odvijte osovinu kotačića i očistite sve dijelove. Sastavite obratnim redoslijedom.

cro

1. Rozpojte hubici a trubici. Hubici vyčistěte pomocí koncovky hadice.

2. **Pokud kolečka drhnou,** malým šroubovákem odstraňte kryt koleček a vyčistěte je.

3. Rozšroubujte osu kolečka a vyčistěte všechny součásti. Vraťte součásti na místo v obráceném pořadí.

cze

1. Afmontér mundstykket fra røret. Brug slangehåndtaget til at rengøre mundstykket.

2. **Hvis hjulene sidder fast,** kan de rengøres ved at fjerne hjuldækslet med en lille skruetrækker.

3. Skru hjulaksen af, og rengør alle dele. Saml delene i omvendt rækkefølge.

dan

1. Die Düse vom Rohr abnehmen. Mit dem Schlauchgriff die Düse reinigen.

2. **Wenn die Räder blockiert sind,** zum Reinigen die Radabdeckung mit einem kleinen Schraubendreher abhebeln.

3. Die Radachse abschrauben und alle Teile reinigen. Zusammenbau in umgekehrter Reihenfolge.

de

1. ققم بإزالة الفوهة من أنبوب الشفط. ثم قم باستخدام المقبض لتنظيف الفوهة.

2. **في حالة أصبح العجل عالقا،** قم بإزالة غطاء العجل باستخدام مفك صغير.

3. قم بفك محاور العجل ثم قم بتنظيف جميع الأجزاء الخاصة بالعجل. بعد الانتهاء من عملية التنظيف قم بإعادة التركيب.

ara

1. Desconecte la boquilla del tubo. Utilice el asa del tubo flexible para limpiar la boquilla.

2. **Si las ruedas se bloquean,** quite la tapa de las ruedas con un destornillador pequeño para limpiarlas.

3. Desatornille el eje de la rueda y limpie todas las piezas. Realice el montaje en orden inverso.

esp

1. Eemaldage otsak torust. Kasutage otsaku puhastamiseks vooliku käepidet.

2. **Kui rattad on kinni jäänud,** puhastage neid, eemaldades väikese kruvikeerajaga ratta poldi.

3. Keerake lahti ratta telg ning puhastage kõik osad. Pange detailid kokku vastupidises järjestuses.

est

1. Скините папучицу са цеви. Очистите папучицу помоћу дршке црева.

2. **Ако су се точкићи заглавили,** скините њихове капице помоћу малог одвијача и очистите точкиће.

3. Одвијте осовину зглоба и очистите све делове. Вратите на место обрнутим редоследом.

srp

1. Αποσυνδέστε το ακροφύσιο από το σωλήνα. Χρησιμοποιήστε τη χειρολαβή του εύκαμπτου σωλήνα, για να καθαρίσετε το ακροφύσιο.

2. **Εάν οι τροχοί κολλήσουν,** καθαρίστε τους αφαιρώντας το κάλυμμά τους με ένα μικρό κατσαβίδι.

3. Ξεβιδώστε τον άξονα και καθαρίστε όλα τα μέρη. Τοποθετήστε τα ξανά ακολουθώντας τη διαδικασία αντίστροφα.

gre

1. Vegye le a szívófejet a csőről. A szívófej megtisztításához használja a gégecső fogantyúját.

2. **Ha a kerekek beragadnak,** tisztítsa meg a belsejüket. Ehhez egy kis csavarhúzóval vegye le a kerekek borítását.

3. Csavarozza ki a keréktengelyt, és tisztítson meg minden alkatrészt. Az összeszereléshez végezze el a fenti műveleteket fordított sorrendben.

hun

1. Staccare la bocchetta dal tubo. Per pulire la bocchetta, utilizzare l'impugnatura del flessibile.

2. **Se le rotelle sono bloccate,** pulirle rimuovendo i copriruota con l'ausilio di un piccolo cacciavite.

3. Svitare l'asse delle ruote e pulire tutte le parti. Rimontare i componenti in ordine inverso.

ita

1. Atvienojiet uzgali no caurules. Uzgaļa tīrīšanai izmantojiet gofrētās caurules rokturi.

2. **Ja riteņi ir iesprūduši,** notīriet tos, ar skrūvgriezi noņemot riteņu uzmavas.

3. Noskrūvējiet riteņu asi un notīriet visas to detaļas. Uzstādiet atpakaļ apgrieztā secībā.

latv

bul

1. **Почистване на турбо накрайника** *(само определени модели)*: Извадете накрайника от тръбата на прахосмукачката и отстранете от четката заплетените конци и др., като ги нарежете с ножици. Използвайте дръжката на маркуча, за да почистите накрайника.*

cro

1. **Čišćenje Turbo produžetka** *(samo određeni modeli)*: Izvucite priključak iz cijevi usisavača i uklonite zaglavljene niti i sl. tako da ih odrežete škarama. Za čišćenje sapnice upotrijebite ručku crijeva.*

cze

1. **Čištění turbokartáče** *(pouze u některých modelů)*: Odpojte nástavec od trubice vysavače a nůžkami odstřihněte namotané nitě apod. Hubici vyčistěte pomocí koncovky hadice.*

dan

1. **Rengøring af turbomundstykket** *(kun på visse modeller)*: Afmonter mundstykket fra støvsugerslangen, og fjern sammenfiltrede tråde, etc., ved at klippe dem af med en saks. Brug slangehåndtaget til at rengøre mundstykket.*

de

1. **Reinigung der Turbobürste** *(nur bestimmte Modelle)*: Düse vom Staubsaugerrohr entfernen und in der Düse verwickelte Fäden, etc., zum Entfernen mit einer Schere durchschneiden. Mit dem Schlauchgriff die Düse reinigen.*

ara

1. عملية تنظيف فوهة التيربو)فقط بعض الموديلات(: قم بفصل الفوهة عن أنبوب الشفط ثم قم بإزالة تراكمات الوبر، على سبيل المثال: باستخدام مقص. يمكنك استخدام المقبض أيضا لتنظيف الفوهة.*

esp

1. **Limpieza de la boquilla turbo** *(solo algunos modelos)*: Desconecte la boquilla del tubo de la aspiradora y retire los hilos u otras fibras enredadas cortándolos con tijeras. Utilice el asa del tubo flexible para limpiar la boquilla.*

est

1. **Turbootsaku puhastamine** *(ainult kindlad mudelid)*: Lahutage otsak tolmuimeja voolikust ning eemaldage kääridega takerdunud karvad jms. Kasutage otsaku puhastamiseks vooliku käepidet.*

srp

1. **Чишћење турбо четке:** (само код одређених модела) Скините папучицу са усисивача и извадите запетљане нити и сл. тако што ћете их пресећи маказама. Очистите папучицу помоћу дршке црева.

gre

1. **Καθαρισμός του ακροφυσίου Turbo** *(ορισμένα μόνο μοντέλα)*: Αποσυνδέστε το ακροφύσιο από το σωλήνα της ηλεκτρικής σκούπας και αφαιρέστε τις μπλεγμένες κλωστές κ.λπ. κόβοντάς τις με κάποιο ψαλίδι. Χρησιμοποιήστε τη χειρολαβή του εύκαμπτου σωλήνα, για να καθαρίσετε το ακροφύσιο.*

hun

1. **A turbó szívófej tisztítása** *(csak egyes típusoknál)*: Vegye le a szívófejet a porszívó csövéről, és távolítsa el a belegabalyodott szálakat (szükség esetén használjon valamilyen segédeszközt, pl. kést vagy ollót). A szívófej megtisztításához használja a gégecső fogantyúját.*

ita

1. **Pulizia della bocchetta Turbo** *(solo per alcuni modelli)*: Staccare la bocchetta dal tubo dell'aspirapolvere e rimuovere le fibre e gli altri oggetti impigliati tagliandoli con le forbici. Per pulire la bocchetta, utilizzare l'impugnatura del flessibile.*

latv

1. **Turbo uzgaļa tīrīšana** *(tikai noteiktiem modeļiem)*: Atvienojiet uzgali no putekļusūcēja caurules un ar šķērēm izgrieziet sapinušos diegus un citus netīrumus. Uzgaļa tīrīšanai izmantojiet šļūtenes gofrētās caurules rokturi.*

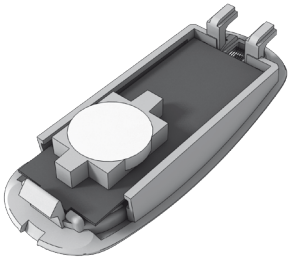

1. **Сменете батерията,** когато светлинният индикатор престане да реагира на натискането на бутоните. *
2. Използвайте само батерии тип LITHIUM CR1632. Преди да изхвърлите уреда, батериите трябва да се извадят, след което да се изхвърлят по безопасен начин. *

bul

1. Bateriju promijenite kada svjetlosni pokazivač ne odgovara na pritiskanje bilo kojeg gumba. *
2. Koristite samo baterije LITHIUM CR1632. Prije zbrinjavanja uređaja na kraju njegova vijeka uporabe, iz njega se mora izvaditi baterija i zbrinuti na siguran način. *

cro

1. **Vyměňte baterii, jakmile** světelná kontrolka nereaguje na žádné tlačítko. *
2. Používejte pouze baterie typu LITHIUM CR1632. Baterie je nutné před vyřazením přístroje vyjmout a bezpečným způsobem zlikvidovat. *

cze

1. **Udskift batteriet, når** indikatorlampen ikke reagerer ved tryk på knapperne. *
2. Brug kun batteritypen LITHIUM CR1632. Batterierne skal fjernes fra apparatet og bortskaffes forsvarligt, inden det kasseres. *

dan

1. **Batterie wechseln, wenn** Anzeigeleuchte nicht auf Drücken der Knöpfe reagiert. *
2. Nur Batterien des Typs LITHIUM CR1632 verwenden. Vor dem Entsorgen des Geräts die Batterien entfernen und sicher entsorgen. *

de

1. **قم باستبدال البطارية في حالة** عدم استجابة المؤشرات الضوئية بعد الضغط على أيا من الازرار.*
2. يجب استخدام نوع البطارية LITHIUM CR1632 فقط. يجب إزالة البطارية القديمة والتخلص منها بشكل امن. *

ara

1. **Cambie la pila cuando** el indicador luminoso no responda al pulsar cualquier botón. *
2. Utilice solo pilas de tipo LITHIUM CR1632. Se deben quitar las pilas del aparato antes de desecharlo y se deben desechar de forma segura. *

esp

1. **Vahetage patarei,** kui märgutuli mis tahes nupule vajutades ei sütti. *
2. Kasutage ainult LITHIUM CR1632 tüüpi patareisid. Patareid peab seadmest enne utiliseerimist eemaldama. *

est

1. **Замените батерију** ако лампица не реагује на притискање дугмади. *
2. Користите само литијумске батерије типа CR1632. Батерије се морају извадити из усисивача пре бацања и морају се одложити на правилан начин. *

srp

1. **Αλλάξτε μπαταρία όταν** η φωτεινή ένδειξη δεν ανταποκρίνεται, όταν πατάτε οποιοδήποτε κουμπί. *
2. Χρησιμοποιήστε μόνο μπαταρίες τύπου LITHIUM CR1632. Πριν απορρίψετε τη συσκευή, πρέπει να αφαιρέσετε τις μπαταρίες και να τις απορρίψετε με ασφάλεια. *

gre

1. **Elemcserére van szükség,** ha a gombok megnyomásakor a jelzőfény nem világít. *
2. Csak LITHIUM CR1632 típusú elemeket használjon. Mielőtt a porszívót végleg használaton kívül helyezné, távolítsa el az elemeket, és a hulladékkezelési előírásoknak megfelelően dobja ki azokat. *

hun

1. **Sostituire la batteria quando** la spia luminosa non risponde alla pressione di alcun pulsante. *
2. Utilizzare solo batterie al litio tipo CR1632. Rimuovere le batterie dall'apparecchio e smaltirle in modo sicuro prima di rottamare l'elettrodomestico. *

ita

1. **Nomainiet bateriju, kad** gaismas indikators, nospiežot jebkuru pogu, nedarbojas.*
2. Izmantojiet tikai LITHIUM CR1632 baterijas. Bateriju maiņa jāveic, pirms ierīce ir sabojāta, un no tām jāatbrīvojas drošā veidā.*

latv

bul

Прахосмукачката не тръгва
- Проверете дали кабелът е включен в захранването.
- Проверете дали щепселът и кабелът не са повредени.
- Проверете за изгорял бушон.
- Проверете дали светлинният индикатор за батерията работи (само при определени модели).

Индикаторът за s-bag® свети (само при определени модели)
- Проверете дали торбичката s-bag® не е пълна или запушена.
- Ако вече сте сменили торбичката s-bag®, сменете филтъра на двигателя.

Индикаторът за филтъра свети (само при определени модели)
- Сменете изходящия филтър.

Прахосмукачката спира
Прахосмукачката може да е прегряла: изключете я от захранването; проверете дали накрайникът, тръбата или маркучът са запушени. Оставете прахосмукачката да изстива в продължение на 30 минути, преди да я включите отново.
Ако прахосмукачката все още не работи, свържете се с упълномощен сервизен център на Electrolux.

Почистване на маркуча
Почистете маркуча, като леко го стискате. Внимавайте обаче, ако запушването е причинено от стъкло или игли, заседнали вътре в маркуча.

Забележка: Гаранцията не се отнася за повреди на маркуча, причинени при почистването му.

В прахосмукачката е попаднала вода
Двигателят трябва да бъде сменен в упълномощен сервизен център на Electrolux. Повреда в двигателя, причинена от проникване на вода, не се покрива от гаранцията.

Ако проблемите продължат, свържете се с упълномощен сервизен център на Electrolux.

cro

Usisavač se ne uključuje
- Provjerite je li kabel spojen na električnu mrežu.
- Provjerite jesu li utičnica i kabel oštećeni.
- Provjerite je li osigurač pregorio.
- Provjerite reagira li žaruljica pokazivača (samo kod nekih modela).

Žaruljica pokazivača s-bag® svijetli (samo za određene modele)
- Provjerite je li vrećica s-bag® puna ili blokirana.
- Ako ste već zamijenili vrećicu s-bag®, zamijenite filtar motora.

Žaruljica pokazivača filtra svijetli (samo za određene modele)
- Promijenite ispušni filtar

Usisavač se isključuje
Usisivač se možda pregrijao: isključite ga iz utičnice; provjerite nisu li možda sapnica, cijev ili crijevo blokirani. Ostavite usisivač da se hladi 30 minuta prije nego što ga ponovno uključite. Ako usisivač i dalje ne radi, obratite se ovlaštenom servisnom centru Electroluxa.

Čišćenje crijeva od zapreka
Očistite crijevo od zapreka tako što ćete ga "stisnuti". Budite oprezni sa začepljenjima uzrokovanim staklom ili iglama unutar cijevi.

Napomena: jamstvo ne pokriva oštećenja crijeva izazvana čišćenjem.

U usisavač je ušla voda
Bit će potrebno zamijeniti motor u ovlaštenom Electroluxovom servisu. Oštećenja motora izazvana prodorom vode nisu pokrivena jamstvom.

Za sve druge probleme obratite se ovlaštenom Electroluxovom servisu.

cze

Vysavač se nezapne
- Zkontrolujte, je-li přívodní šňůra zapojena do zásuvky.
- Zkontrolujte, nejsou-li poškozeny zástrčka a šňůra.
- Zkontrolujte, není-li vyhořelá pojistka.
- Zkontrolujte, zda kontrolka baterie reaguje (pouze u určitých modelů).

Kontrolka s-bag® svítí (pouze u určitých modelů)
- Zkontrolujte, zda sáček s-bag® není plný nebo ucpaný.
- Jestliže už jste sáček s-bag® vyměnili, vyměňte motorový filtr.

Kontrolka filtru svítí (pouze u určitých modelů)
- Vyměňte výstupní filtr.

Vysavač se vypne
Vysavač je možná přehřátý: Odpojte ho od zásuvky, zjistěte, zda hubice, trubice nebo hadice nejsou ucpané. Nechte vysavač 30 minut vychladnout a teprve poté ho znovu zapněte do zásuvky.
Pokud vysavač stále nefunguje, obraťte se na autorizované servisní centrum Electrolux.

Čištění hadice
Hadici můžete čistit „zmáčknutím". Buďte však opatrní v případě, že jsou překážkou sklo nebo jehly zachycené uvnitř hadice.

Poznámka: Na poškození hadic způsobené čištěním se nevztahuje záruka.

Do vysavače se dostala voda
Bude třeba provést výměnu motoru v autorizovaném servisním centru společnosti Electrolux. Na poškození motoru způsobené vniknutím vody se záruka nevztahuje.

Objeví-li se jakékoli jiné potíže, obraťte se na autorizované servisní centrum Electrolux.

dan

Støvsugeren starter ikke
- Kontrollér, at stikket er sat i stikkontakten.
- Kontrollér, at stik og ledning ikke er beskadiget.
- Kontrollér, om der er gået en sikring.
- Kontrollér, om indikatorlampen for batteriet reagerer (kun på visse modeller).

Indikatorlampen s-bag® lyser (kun på visse modeller)
- Kontrollér, om støvsugerposen (s-bag®) er fuld eller blokeret.
- Hvis du allerede har udskiftet støvsugerposen (s-bag®), skal motorfilteret skiftes.

Indikatorlampen for filteret lyser (kun på visse modeller)
- Udskift af udsugningsfilteret

Støvsugeren stopper
Støvsugeren er måske overbelastet: Træk stikket ud af stikkontakten; kontrollér om mundstykke, rør eller slange er blokeret. Lad støvsugeren køle af i 30 minutter, før den sluttes til strømmen igen.
Hvis støvsugeren stadig ikke virker kontaktes et autoriseret Electrolux-serviceværksted.

Rensning af slangen
Rens slangen ved at "trykke" på den. Pas på, hvis tilstopningen skyldes glas eller nåle, der er kommet i klemme i slangen.

Bemærk! Garantien dækker ikke skader på slangen, der er forårsaget af rengøring.

Der er kommet vand i støvsugeren
Motoren skal udskiftes på et autoriseret Electrolux-serviceværksted. Skader på motoren på grund af vandindtrængen dækkes ikke af garantien.

I tilfælde af andre problemer kontaktes et autoriseret Electrolux-serviceværksted.

de

ara

esp

est

srp

gre

hun

ita

latv

Der Staubsauger startet nicht
- Prüfen, ob das Netzkabel an die Netzsteckdose angeschlossen ist.
- Prüfen, ob der Stecker und das Kabel nicht beschädigt sind.
- Prüfen, ob eine Sicherung durchgebrannt ist.
- Prüfen, ob Batterieanzeige reagiert (nur bestimmte Modelle).

Die s-bag®-Anzeige leuchtet (nur bei bestimmten Modellen)
- Prüfen, ob s-bag® voll oder blockiert ist.
- Falls Sie den s-bag® bereits ausgetauscht haben, den Motorfilter wechseln.

Die Filteranzeige leuchtet (nur bei bestimmten Modellen)
- Abluftfilter austauschen

Der Staubsauger stoppt
Staubsauger ist möglicherweise überhitzt: Vom Stromnetz trennen; Düse, Rohr oder Schlauch auf Verstopfung prüfen. Vor erneuter Verwendung den Staubsauger 30 Minuten abkühlen lassen.
Falls der Staubsauger danach immer noch nicht funktioniert, wenden Sie sich an ein autorisiertes Electrolux Kundendienstzentrum.

Schlauchverstopfung beseitigen
Verstopfung des Schlauchs durch "Massieren" lösen. Dabei jedoch vorsichtig vorgehen, falls die Blockierung durch Glas oder Nadeln im Schlauch verursacht wurde.

Hinweis: Die Garantie deckt keinerlei durch Reinigung verursachte Schäden an den Schläuchen ab.

Wasser ist in den Staubsauger eingedrungen.
Es ist notwendig, den Motor in einem autorisierten Electrolux-Servicezentrum auszutauschen. Schäden am Motor, die durch eingedrungenes Wasser verursacht wurden, werden nicht durch die Garantie abgedeckt.

Falls weitere Probleme auftreten, wenden Sie sich an ein autorisiertes Electrolux-Servicezentrum.

المكنسة لا تعمل
- يرجى التأكد من ان السلك الكهربائي قد تم توصيلة بمخرج الكهرباء.
- يرجى التأكد من ان القابس والسلك الكهربائي لست تالف.
- يرجى التأكد من ان قاطع التيار الكهربائي سليم.
- يرجى التأكد من ان مؤشرات البطارية تستجيب بشكل طبيعي.)فقط بعض الموديلات(

مؤشر كيس الغبار-s® يومض)فقط بعض الموديلات(
- قم بالتأكد من ان كيس الغبار-s® غير ممتلئ او غير مسدود.
- في حالة انه تم استبدال كيس الغبار-s®، قم باستبدال فلتر الموتور.

مؤشر فلتر الغبار يومض)فقط بعض الموديلات(
- قم باستبدال فلتر الغبار.

المكنسة تتوقف عن العمل اثناء التشغيل
المكنسة توقفت بسبب ارتفع درجة حرارة الموتور: قم بفصل المكنسة من الكهرباء ; يرجى التأكد من عدم انسداد فوهة الشفط، أنبوب او خرطوم الشفط. لا تقم بتوصيل المكنسة بمخرج الكهرباء لمدة ٣٠ دقيقة. في حالة ان المكنسة لازلت لا تعمل قم بالتواصل مع أقرب مركز صيانة Electrolux معتمد.

عملية تنظيف الخرطوم
قم «بالضغط» على الخرطوم. توخى الحذر اثناء عملية التنظيف من قطع الزجاج او الابر التي قد تكون سبب الانسداد. ملحوظة: الضمان لا يشمل أي اضرار قد تحدث للخرطوم اثناء عملية تنظيفه.

لقد تم شفط بعض الماء بالمكنسة
من الضروري استبدال الموتور من مركز صيانة Electrolux معتمد. الضمان لا يشمل تلف الموتور لوصول المياه اليه.

لمزيد من الاستفسارات برجاء الاتصال بمركز صيانة Electrolux المعتمد.

La aspiradora no se pone en funcionamiento
- Compruebe que el cable de alimentación está enchufado a la toma de corriente.
- Asegúrese de que el enchufe y el cable no están dañados.
- Compruebe si se ha fundido algún fusible.
- Compruebe si responde la luz del indicador de la pila (solo en algunos modelos).

La luz del indicador s-bag® está encendida (solo en determinados modelos)
- Compruebe si la bolsa s-bag® está llena o bloqueada.
- Si ya ha cambiado la bolsa s-bag®, cambie el filtro del motor.

La luz del indicador del filtro está encendida (solo en determinados modelos)
- Cambie el filtro de salida de aire

La aspiradora deja de funcionar
Tal vez la aspirador se ha sobrecalentado: desconéctela de la red eléctrica; compruebe si la boquilla, el tubo o el tubo flexible están bloqueados. Deje que la aspiradora se enfríe durante 30 minutos antes de volver a enchufarla.
Si la aspiradora sigue sin funcionar, póngase en contacto con un centro técnico autorizado de Electrolux.

Limpieza del tubo flexible
Para limpiar el tubo flexible, "apriételo". No obstante, tenga cuidado si la obstrucción se debe a que hay trozos de cristal o agujas atascados dentro del tubo.

Nota: la garantía no cubre ningún daño ocasionado en los tubos flexibles durante la limpieza.

Ha entrado agua en la aspiradora
En este caso es necesario cambiar el motor en un centro técnico autorizado de Electrolux. Los daños en el motor causados por la entrada de agua no están cubiertos por la garantía.

Si surgen más problemas, póngase en contacto con un centro técnico autorizado de Electrolux.

Tolmuimeja ei käivitu
- Veenduge, et toitejuhe on vooluvõrku ühendatud.
- Veenduge, et pistik ja toitejuhe on terved.
- Veenduge, et kaitsmed ei ole läbi põlenud.
- Kontrollige, kas patarei indikaatorlamp reageerib (ainult kindlad mudelid).

S-bagi® indikaatorlamp süttib (ainult kindlatel mudelitel)
- Kontrollige, kas s-bag® on täis või blokeeritud.
- Kui te olete koti s-bag® juba vahetanud, vahetage mootori filter.

Filtri indikaatorlamp süttib (ainult kindlatel mudelitel)
- Vahetage väljalaskefilter

Tolmuimeja jääb seisma
Tolmuimeja võib olla ülekuumenenud: ühendage see vooluvõrgust lahti, kontrollige kas otsak, toru või voolik on ummistunud. Laske tolmuimejal 30 minutit jahtuda, enne kui selle uuesti elektrivõrku ühendate.
Kui tolmuimeja jätkuvalt ei tööta, võtke ühendust Elektroluxi volitatud teeninduskeskusega.

Vooliku puhastamine
Puhastage voolik seda „pigistades". Olge ettevaatlik, kui ummistus tuleneb voolikusse sattunud klaasikildudest või nõeltest.

Märkus: Garantii ei kata vooliku puhastamisel tekkinud vigastusi.

Tolmuimejasse on sattunud vett
Mootor tuleb volitatud Electroluxi teeninduskeskuses välja vahetada.
Garantii ei kata kahjusid, mis on tingitud vee sattumisest mootorisse.

Igasuguste edasiste probleemide korral võtke ühendust Elektroluxi volitatud teeninduskeskusega.

bul

Усисивач неће да се укључи
- Проверите да ли је утикач укључен у утичницу.
- Проверите да ли има оштећења на утикачу и каблу.
- Проверите да ли је осигурач искочио.
- Проверите да ли лампица реагује (имају је само неки модели).

Светли лампица кесе за усисивач s-bag® *(имају је само неки модели)*
- Проверите да ли се кеса s-bag® напунила или је зачепљена.
- Ако сте већ заменили кесу за прашину s-bag®, замените филтер мотора.

Светли лампица филтера (имају је само неки модели)
- Замените издувни филтер

Усисивач се сам искључује
Усисивач се можда прегрејао: Искључите га из струје, па проверите да ли су папучица, цев и/или црево запушени. Сачекајте 30 минута да се усисивач охлади пре него што га поново укључите у струју.
Ако усисивач и даље неће да се укључи, обратите се сервису овлашћеном од стране компаније Electrolux.

cro

Чишћење црева
Очистите црево тако што ћете га „стискати". Само водите рачуна ако је црево запушено стаклом или иглама.

Напомена: Гаранција не покрива оштећења црева настала приликом чишћења истог.

cze

Усисивач је усисао воду
Мотор ће морати да буде замењен у сервису овлашћеном од стране компаније Electrolux. Гаранција не покрива оштећења мотора настала услед продирања воде у исти.

dan

Ако имате неки други проблем, обратите се неком сервису овлашћеном од стране компаније Electrolux.

de

Η ηλεκτρική σκούπα δεν λειτουργεί
- Βεβαιωθείτε ότι το καλώδιο είναι συνδεδεμένο με το ρεύμα.
- Βεβαιωθείτε ότι η πρίζα και το καλώδιο δεν παρουσιάζουν βλάβη.
- Ελέγξτε για καμένη ασφάλεια.
- Ελέγξτε εάν η ενδεικτική λυχνία της μπαταρίας ανταποκρίνεται (μόνο σε ορισμένα μοντέλα).

Η φωτεινή ένδειξη της σακούλας s-bag® είναι αναμμένη (μόνο σε συγκεκριμένα μοντέλα)
- Ελέγξτε εάν η σακούλα s-bag® είναι γεμάτη ή φραγμένη.
- Εάν έχετε ήδη αλλάξει τη σακούλα s-bag®, αλλάξτε το φίλτρο κινητήρα.

Η φωτεινή ένδειξη του φίλτρου είναι αναμμένη (μόνο σε συγκεκριμένα μοντέλα)
- Αλλάξτε το φίλτρο εξαγωγής.

Η λειτουργία της ηλεκτρικής σκούπας διακόπτεται
Η σκούπα ίσως έχει υπερθερμανθεί: αποσυνδέστε την από το ρεύμα και ελέγξτε εάν έχει φράξει το ακροφύσιο, ο σωλήνας ή ο εύκαμπτος σωλήνας. Αφήστε τη σκούπα να κρυώσει για 30 λεπτά, πριν να τη συνδέσετε πάλι.

Εάν η σκούπα εξακολουθεί να μην λειτουργεί, επικοινωνήστε με ένα εξουσιοδοτημένο κέντρο εξυπηρέτησης της Electrolux.

Καθαρισμός του εύκαμπτου σωλήνα
Καθαρίστε τον εύκαμπτο σωλήνα «πιέζοντάς» τον. Ωστόσο, προσέξτε μην τυχόν πρόκειται για γυαλιά ή βελόνες που έχουν εγκλωβιστεί μέσα στο σωλήνα.

Σημείωση: Η εγγύηση δεν καλύπτει οποιαδήποτε ζημιά προκληθεί στους εύκαμπτους σωλήνες ως αποτέλεσμα του καθαρισμού τους.

Έχει μπει νερό στην ηλεκτρική σκούπα
Θα πρέπει να γίνει αντικατάσταση του κινητήρα σε ένα εξουσιοδοτημένο κέντρο εξυπηρέτησης της Electrolux. Τυχόν βλάβες του κινητήρα που προκαλούνται από διείσδυση νερού δεν καλύπτονται από την εγγύηση.

Για τυχόν άλλα προβλήματα, επικοινωνήστε με ένα εξουσιοδοτημένο κέντρο εξυπηρέτησης της Electrolux.

ara

A porszívó nem kapcsol be.
- Ellenőrizze, hogy a hálózati tápkábel csatlakoztatva van-e a hálózati aljzathoz.
- Ellenőrizze, hogy nem sérült-e meg a csatlakozódugó vagy a tápkábel.
- Ellenőrizze, hogy nem égett-e ki (illetve nem kapcsolt-e le) valamelyik biztosíték.
- Ellenőrizze, hogy az elem jelzőfénye világít-e (csak egyes típusoknál).

esp

Az s-bag® jelzőfény világít *(csak egyes típusoknál)*
- Ellenőrizze, hogy az s-bag® porzsák nem telt-e meg, illetve nem tömődött-e el.
- Ha az s-bag® porzsákot már kicserélte, cserélje ki a motorszűrőt is.

est

A szűrő jelzőfény világít *(csak egyes típusoknál)*
- Cserélje ki a kimeneti szűrőt.

srp

A porszívó leáll
Lehet, hogy a porszívó túlhevült. Áramtalanítsa a porszívót, majd ellenőrizze, hogy a szívófej, a toldócső vagy a gégecső nem tömődött-e el. Hagyja a porszívót hűlni 30 percig, és csak ezután csatlakoztassa újra a hálózati aljzathoz.
Ha a porszívó most sem működik, forduljon hivatalos Electrolux márkaszervizhez.

gre

A gégecső tisztítása
A gégecsövet „nyomogatással" tisztíthatja meg. Legyen azonban óvatos, mert a dugulást a gégecsőben rekedt üvegszilánk vagy tű is okozhatja.

hun

Megjegyzés: A garancia nem terjed ki a tömlő tisztítás közben bekövetkezett bármilyen károsodására.

Víz került a porszívóba
Valószínűleg ki kell cserélni a porszívó motorját egy hivatalos Electrolux márkaszervizben. A motornak a víz által okozott károsodására nem terjed ki a garancia.

ita

Minden egyéb problémával forduljon hivatalos Electrolux márkaszervizhez.

latv

L'aspirapolvere non si accende
- Controllare che il cavo sia collegato alla presa di corrente elettrica.
- Controllare che la spina e il cavo non siano danneggiati.
- Controllare che non vi sia un fusibile bruciato.
- Controllare che la spia luminosa della batteria risponda ai comandi (solo per alcuni modelli).

L'indicatore del sacchetto s-bag® è acceso *(solo per alcuni modelli)*
- Controllare che il sacchetto s-bag® non sia pieno o ostruito.
- Se il sacchetto s-bag® è già stato sostituito, sostituire il filtro del motore.

L'indicatore del filtro è acceso *(solo per alcuni modelli)*
- Sostituire il filtro in uscita.

L'aspirapolvere si spegne
Possibile surriscaldamento dell'aspirapolvere: scollegarlo dalla rete elettrica e controllare che la bocchetta, il tubo telescopico o il flessibile non siano ostruiti. Lasciare raffreddare l'aspirapolvere per 30 minuti prima di collegarlo e accenderlo di nuovo.
Se l'aspirapolvere continua a non funzionare, contattare un centro di assistenza Electrolux autorizzato.

Svuotamento del flessibile
Per svuotare il flessibile, schiacciarlo. Prestare tuttavia molta attenzione qualora l'ostruzione sia dovuta a frammenti di vetro o aghi.

Nota: La garanzia non copre eventuali danni subiti dai flessibili mentre li si pulisce.

Infiltrazione d'acqua nell'aspirapolvere
È necessario far sostituire il motore presso un centro di assistenza autorizzato Electrolux. I danni al motore causati dall'infiltrazione d'acqua non sono coperti dalla garanzia.

Per altri problemi contattare un centro di assistenza Electrolux autorizzato.

Putekļusūcējs nedarbojas
- Pārbaudiet, vai vads ir pievienots elektrotīklam.
- Pārbaudiet, vai kontaktdakša un vads nav bojāti.
- Pārbaudiet, vai nav pārdedzis drošinātājs.
- Pārbaudiet, vai baterijas indikatora lampiņa darbojas (tikai noteiktiem modeļiem).

Deg s-bag® indikators (tikai noteiktiem modeļiem)
- Pārbaudiet, vai s-bag® nav pilns vai nobloķēts.
- Ja jau esat nomainījis s-bag®, nomainiet motora filtru.

Deg filtra indikators (tikai noteiktiem modeļiem)
- Nomainiet izplūdes filtru

Putekļusūcējs pārstāj darboties
Putekļusūcējs, iespējams, ir pārkarsis: atvienojiet to no strāvas padeves un pārbaudiet, vai uzgalis, caurule vai gofrētā caurule nav nobloķēti. Pirms atkal pieslēdzat putekļusūcēju pie strāvas padeves, ļaujiet tam 30 minūtes atdzist.
Ja putekļusūcējs joprojām nedarbojas, sazinieties ar sertificētu Electrolux tehniskās apkopes centru.

Gofrētās caurules tīrīšana
Iztīriet gofrēto cauruli, to saspiežot. Tomēr uzmanieties gadījumā, ja aizsprostojumu radījušas putekļusūcējā iesprūdušas stikla lauskas vai adatas.

Piezīme: garantija neattiecas uz bojājumiem, kas radušies, tīrot gofrēto cauruli.

Putekļusūcējā iekļuvis ūdens
Motors jānomaina sertificētā Electrolux tehniskās apkopes centrā. Garantija neattiecas uz bojājumiem, kas radušies, ūdenim iekļūstot motorā.

Ja rodas citas problēmas, sazinieties ar sertificētu Electrolux tehniskās apkopes centru.

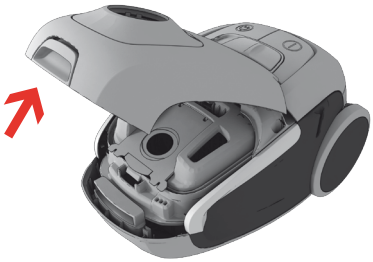

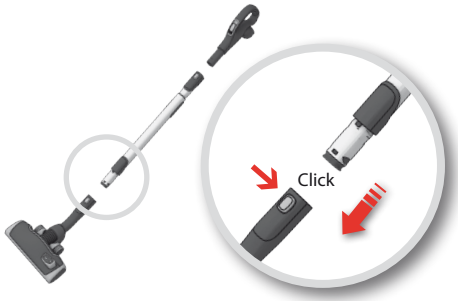

lith

1. Atidarykite dulkių talpos dangtį. **Patikrinkite, ar įdėtas dulkių maišelis „s-bag®“.**
2. **Įdėkite žarną** (norėdami atjungti, paspauskite fiksavimo mygtuką ir ištraukite žarną). Įstatykite žarną į žarnos rankeną taip, kad spragtelėtų fiksatoriai (norėdami žarną nuimti, paspauskite fiksatorius).
3. **Prijunkite teleskopinį vamzdį prie grindų antgalio** (norėdami atjungti, paspauskite fiksavimo mygtuką ir ištraukite antgalį).

ned

1. Open de klep van de stofzakruimte. **Controleer of er een s-bag® in de stofzuiger is geplaatst.**
2. **Bevestig de slang** (om deze weer te verwijderen, drukt u op de vergrendelknoppen en trekt u de slang eruit).Schuif de slang in de slanggreep totdat deze in de vergrendelingen klikt (druk op de vergrendelingen om de slang los te maken).
3. **Bevestig de telescoopbuis aan het mondstuk** (om deze weer te verwijderen, drukt u op de vergrendelknop en trekt u het mondstuk eruit).

nor

1. Åpne dekselet for støvposerommet. **Kontroller at s-bag® sitter på plass.**
2. **Sett inn slangen** (trykk på låseknappene, og trekk ut slangen for å ta den av).Sett slangen inn i slangehåndtaket til klemmene kommer på plass (trykk på klemmene for å løsne slangen).
3. **Fest teleskoprøret til gulvmunnstykket** (trykk på låseknappen, og trekk av munnstykket for å ta det av).

pol

1. Otwórz pokrywę komory worka na kurz. **Sprawdź, czy worek S-bag® znajduje się na swoim miejscu.**
2. **Włóż wąż** (aby go wyjąć, naciśnij przyciski blokujące i wyciągnij wąż). Włóż wąż do uchwytu, aż usłyszysz odgłos zatrzaśnięcia zapadki (aby go wyjąć, wciśnij zapadkę).
3. **Podłącz rurę teleskopową do ssawki podłogowej** (w celu ich rozłączenia naciśnij przycisk blokady i ściągnij ssawkę).

por

1. Abra a tampa do compartimento do pó. **Verifique se o saco de poeiras s-bag® está no lugar apropriado.**
2. **Insira a mangueira** (para a remover, prima os botões de bloqueio e retire a mangueira). Introduza a mangueira na pega da mangueira até o engate fazer clique ao prender (prima o engate para libertar a mangueira).
3. **Insira o tubo telescópico no bocal da escova** (para o remover, prima o botão de bloqueio e retire a escova).

rom

1. Deschideţi capacul compartimentului pentru praf. **Asiguraţi-vă că sacul s-bag® este la locul lui.**
2. **Introduceţi furtunul** (pentru a-l scoate, apăsaţi butoanele de blocare şi trageţi furtunul în afară).Introduceţi furtunul în mânerul acestuia până când clema anclanşează (pentru a desprinde furtunul, apăsaţi clema).
3. **Ataşaţi tubul telescopic la duza pentru pardoseală** (pentru a-l scoate, apăsaţi butonul de blocare şi trageţi duza).

rus

1. Откройте крышку отсека для пыли. **Проверьте наличие пылесборника s-bag®.**
2. **Вставьте шланг** (чтобы снять его, нажмите кнопки замка и вытяните). Плотно вставьте шланг в рукоятку шланга до защелкивания фиксаторов. (Для отсоединения шланга следует нажать на фиксаторы.)
3. **Прикрепите телескопическую трубку к насадке для пола** (чтобы снять ее, нажмите кнопки замка и вытяните).

slk

1. Otvorte kryt priehradky na prachové vrecko. **Skontrolujte, či je vrecko s-bag® na mieste.**
2. **Zasuňte hadicu** (ak ju chcete odpojiť, stlačte poistné západky a hadicu vytiahnite). Zasuňte hadicu do rukoväte hadice tak, aby ju zachytili západky (ich stlačením sa hadica uvoľní).
3. **Pripojte hubicu na podlahu k teleskopickej trubici** (ak ho chcete odpojiť, stlačte poistnú západku a hubicu vytiahnite).

slv

1. Odprite pokrov predelka za prah. **Preverite, če je vrečka s-bag® na svojem mestu.**
2. **Vstavite upogibljivo cev** (če jo želite odstraniti, pritisnite gumba za zaklepanje in upogibljivo cev izvlecite). Vstavite cev v ročaj cevi tako, da se zatiči zataknejo (za odklop cevi pritisnite na zatiče).
3. **Teleskopsko cev pritrdite na šobo za tla** (če jo želite odstraniti, pritisnite gumb za zaklepanje in šobo snemite).

suo

1. Avaa pölypussikotelon kansi. **Tarkista, että s-bag®-pölypussi on kunnolla paikallaan.**
2. **Kiinnitä letku paikoilleen** (irrota se painamalla lukituspainikkeita ja vetämällä letku irti). Kiinnitä letku letkun kahvaan siten, että kiinnikkeet napsahtavat paikalleen (irrota letku painamalla kiinnikkeitä sisäänpäin).
3. **Kiinnitä teleskooppiputki lattiasuulakkeeseen** (irrota se painamalla lukituspainiketta ja vetämällä suulake irti).

sve

1. Öppna dammbehållarluckan. **Kontrollera att dammpåsen s-bag® sitter på plats.**
2. **Sätt i slangen** (om du vill ta bort den trycker du på låsknapparna och drar ut slangen).Koppla ihop slangen med slanghandtaget tills fästena snäpper fast (tryck på fästena när du vill koppla loss slangen).
3. **Anslut teleskopröret till golvmunstycket** (om du vill ta bort det trycker du på låsknappen och drar bort munstycket).

tur

1. Toz bölmesi kapağını açın. **s-bag® toz torbasının yerinde olduğundan emin olun.**
2. **Hortumu takın** (çıkartmak için, kilit düğmelerine basıp hortumu dışarı çekin). Hortumu, mandalların tuttuğunu belirten çıt sesi çıkana dek sapın içine doğru itin (hortumu çıkarmak için mandallara bastırın).
3. **Teleskobik boruyu yüzey başlığına takın** (çıkartmak için kilit düğmesine basın ve başlığı çekip çıkartın).

ukr

1. Відкрийте кришку відсіку для збирання пилу. **Переконайтеся, що мішок для збирання пилу s-bag® установлено.**
2. **Уставте шланг** (щоб видалити, натисніть блокуючі кнопки та витягніть шланг). Вставте шланг в ручку шланга, доки не клацнуть заскочки (натисніть на заскочки, щоб вийняти шланг).
3. **Приєднайте телескопічну трубку до насадки** (щоб зняти, натисніть блокуючу кнопку та зніміть насадку).

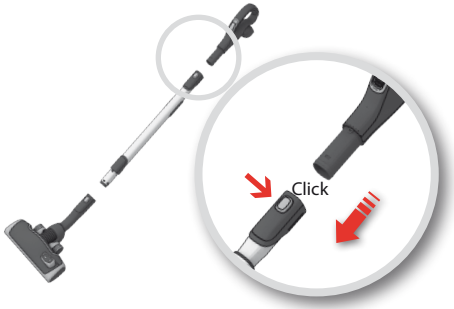

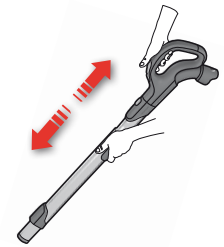

4. Prijunkite teleskopinį vamzdį prie žarnos rankenos (norėdami atjungti, paspauskite fiksavimo mygtuką ir ištraukite žarnos rankeną).

5. Viena ranka prilaikydami fiksavimą, o kita ranka traukdami rankeną, **sureguliuokite teleskopinį vamzdį**

6. Ištraukite maitinimo laidą ir įjunkite jį į elektros tinklą.

lith

4. Bevestig de telescoopbuis aan de handgreep (om deze weer te verwijderen drukt u op de vergrendelknop en trekt u de handgreep eruit)

5. Stel de lengte van de telescoopbuis in door met één hand de vergrendeling vast te houden en met de andere hand aan de handgreep te trekken.

6. Trek het snoer uit de stofzuiger en steek de stekker in het stopcontact.

ned

4. Fest teleskoprøret til slangehåndtaket (trykk på låseknappen, og trekk ut slangehåndtaket for å fjerne det).

5. Juster teleskoprøret ved å holde låsen med den ene hånden og trekke i håndtaket med den andre.

6. Trekk ut strømledningen, og sett støpselet i stikkontakten.

nor

4. Podłącz rurę teleskopową do uchwytu węża (aby ją wyjąć, naciśnij przycisk blokujący i wyciągnij uchwyt węża).

5. Dostosuj długość rury teleskopowej, trzymając blokadę jedną ręką i pociągając za uchwyt drugą ręką.

6. Rozwiń przewód zasilający i podłącz go do gniazdka.

pol

4. Insira o tubo telescópico à pega do aspirador (para a remover, prima o botão de bloqueio e retire a pega do aspirador).

5. Ajuste o tubo telescópico premindo o botão de bloqueio com uma mão e puxando a pega com a outra mão.

6. Puxe o cabo de alimentação e introduza-o na tomada.

por

4. Ataşaţi tubul telescopic la mânerul furtunului (pentru a-l scoate, apăsaţi butonul de blocare şi trageţi mânerul furtunului în afară).

5. Reglaţi tubul telescopic ţinând încuietoarea cu o mână şi trăgând de mâner cu cealaltă mână

6. Trageţi cablul de alimentare în afară și conectaţi-l la priză.

rom

4. Прикрепите телескопическую трубку к держателю шланга (чтобы снять его, нажмите кнопки замка и вытяните).

5. Отрегулируйте телескопическую трубку, держа замок одной рукой и вытягивая рукоятку другой

6. Вытяните шнур питания и вставьте его в розетку.

rus

4. Pripojte teleskopickú trubicu k rukoväti hadice (ak ju chcete odpojiť, stlačte poistnú západku a rukoväť vytiahnite).

5. Nastavte teleskopickú trubicu podržaním poistky jednou rukou a potiahnutím rukoväte druhou rukou.

6. Vytiahnite kábel napájania a zapojte ho do elektrickej zásuvky.

slk

4. Teleskopsko cev pritrdite na ročaj upogibljive cevi (če jo želite odstraniti, pritisnite gumb za zaklepanje in izvlecite ročaj upogibljive cevi).

5. Prilagodite teleskopsko cev, tako da z eno roko držite zaklep, z drugo roko pa vlečete ročaj.

6. Izvlecite napajalni kabel in ga priključite v električno vtičnico.

slv

4. Kiinnitä teleskooppiputki letkun kahvaan (irrota se painamalla lukituspainiketta ja vetämällä letkun kahva irti).

5. Säädä teleskooppiputkea pitämällä lukkoa toisella kädellä ja vetämällä kahvasta toisella kädellä.

6. Vedä sähköjohto esiin ja kytke pistorasiaan.

suo

4. Anslut teleskopröret till slanghandtaget (om du vill ta bort det trycker du på låsknappen och drar ut slanghandtaget).

5. Justera teleskopröret genom att hålla låset med en hand och vrida och dra handtaget med den andra handen.

6. Dra ut strömsladden och anslut den i ett eluttag.

sve

4. Teleskobik boruyu hortum sapına takın (çıkartmak için kilit düğmesine basın ve hortum sapını çekip çıkartın).

5. Teleskobik boruyu bir elinizle kilidi bastırıp diğer elinizle sapı çekerek ayarlayın

6. Güç kablosunu çekip prize takın.

tur

4. Приєднайте телескопічну трубку до ручки шланга (щоб зняти, натисніть блокуючу кнопку та витягніть ручку шланга).

5. Приєднайте телескопічну трубку, утримуючи блокіратор однією рукою та потягнувши ручку іншою.

6. Витягніть шнур живлення та підключіть його до електромережі.

ukr

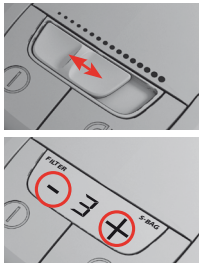

lith

7. **Dulkių siurblys įjungiamas / išjungiamas** paspaudžiant mygtuką „ON/OFF“.

ned

7. **Zet de stofzuiger aan/**uit door op de knop AAN/UIT te drukken.

nor

7. **Du slår av og på støvsugeren** ved å trykke på AV/PÅ-knappen.

pol

7. **Aby włączyć lub wyłączyć odkurzacz,** naciśnij przycisk Wł./Wył.

por

7. **Ligue/desligue o aspirador** premindo o botão Ligar/Desligar.

rom

7. **Porniţi/opriţi aspiratorul** apăsând butonul PORNIRE/OPRIRE.

rus

7. **Для включения или выключения пылесоса** нажмите ногой кнопку ВКЛ/ВЫКЛ.

slk

7. **Vysávač zapnete/vypnete** stlačením VYPÍNAČA.

slv

7. **Sesalnik vklopite/izklopite s** pritiskom na gumb za vklop/izklop.

suo

7. **Käynnistä ja sammuta pölynimuri** painamalla KÄYNNISTÄ/SAMMUTA-painiketta.

sve

7. **Slå av och på dammsugaren** genom att trycka på på/av-knappen.

tur

7. **Açma/Kapatma düğmesine basarak** elektrikli süpürgeyi çalıştırın/kapatın.

ukr

7. **Увімкнути або вимкнути пилосос можна,** натиснувши кнопку ON/OFF (УВІМК./ВИМК.).

8. **Modelius su nuotoliniu valdymu** taip pat galima valdyti ant rankenos esančiu mygtuku „0/1“ (įjungta/išjungta).*

8. **Modellen met afstandsbediening** kunnen ook worden bediend via de knop 0/1 (AAN/UIT) op de handgreep.*

8. **På modeller med fjernkontroll** kan du også bruke 0/1 (AV/PÅ)-knappen på håndtaket.*

8. **Modele ze zdalnym sterowaniem** można również obsługiwać, używając przycisku Wł./Wył. na uchwycie.*

8. **Os modelos com controlo remoto** também podem ser colocados a funcionar através do botão 0/1 (Ligar/Desligar) da pega.*

8. **Modelele cu telecomandă** pot fi comandate, de asemenea, de la butonul 0/1 (PORNIRE/OPRIRE) de pe mâner.*

8. **Модели с дистанционным** управлением управляются также кнопкой 0/1 (ВКЛ/ВЫКЛ) на рукоятке.*

8. **Modely s diaľkovým ovládaním možno** ovládať aj tlačidlom 0/1 (VYPÍNAČOM) na rukoväti.*

8. **Modele z daljinskim upravljanjem lahko** upravljate tudi z gumbom za vklop/izklop (0/1) na ročaju.*

8. **Malleja joissa on kaukosäädin** voidaan käyttää myös kahvan 0/1 (KÄYNNISTÄ/SAMMUTA)-painikkeen avulla.*

8. **Modeller med fjärrkontroll** kan även styras med hjälp av 0/1 (på/av)-knappen på handtaget.*

8. **Uzaktan kumandalı modeller** saptaki 0/1 (AÇMA/KAPATMA) düğmesine basarak da çalıştırılabilir.*

8. **Моделі з дистанційним керуванням** можна також умикати та вимикати кнопкою 0/1 (ON/OFF) (УВІМК./ВИМК.), що знаходиться на ручці.*

9. **Sureguliuokite siurbimo galią** *(priklauso nuo modelio)*: **a.** Jei norite greitai sumažinti oro srovę, naudokite ant rankenos esančią siurbimo valdymo rankenėlę. **b.** Siurbimo galią reguliuokite ant siurblio esančiu slankikliu. **c.** Siurbimo galią reguliuokite siurblio mygtukais „+“ arba „–“.*

9. **De zuigkracht instellen** *(afhankelijk van het model)*: **a.** Gebruik de zuigkrachtregelaar op de handgreep om de luchtstroom snel te verminderen. **b.** Stel de zuigkracht in met de schuifregelaar op de stofzuiger. **c.** Stel de zuigkracht in met de kantelknop + of – op de stofzuiger.*

9. **Juster sugestyrken** *(avhengig av modell)*: **a.** Bruk sugekontrollen (falsk-luftventil) på håndtaket for raskt å redusere luftstrømmen. **b.** Bruk glidebryteren på støvsugeren for å justere sugestyrken. **c.** Bruk -/+-vippebryten på støvsugeren for å justere sugestyrken.*

9. **Regulowanie siły ssania** *(zależnie od modelu)*: **a.** Użyj regulatora ssania na uchwycie węża, aby szybko zmniejszyć siłę ssania. **b.** Użyj suwaka na odkurzaczu, aby ustawić siłę ssania. **c.** Użyj przycisku + lub - na odkurzaczu, aby ustawić siłę ssania.*

9. **Ajuste a potência de sucção** *(depende do modelo)*: **a.** Utilize o controlo de sucção na pega para reduzir rapidamente o fluxo de ar. **b.** Utilize o controlo de cursor no aspirador para ajustar a potência de sucção. **c.** Utilize as teclas "+" ou "–" no aspirador para ajustar a potência de sucção.*

9. **Reglaţi puterea de aspirare.** *(în funcţie de model)* **a.** Utilizaţi butonul de control al aspirării de pe mâner pentru a reduce rapid fluxul de aer. **b.**Utilizaţi glisorul de pe aspirator pentru a regla puterea de aspirare. **c.**Utilizaţi butonul basculant + sau - de pe aspirator pentru a regla puterea de aspirare.*

9. **Отрегулируйте мощность всасывания** *(в зависимости от модели)*: **a.** Регулятором всасывания на рукоятке можно быстро снизить поток воздуха. **b.** Ползунком на пылесосе можно регулировать мощность всасывания. **c.** Клавишей + или - на пылесосе можно регулировать мощность всасывания.*

9. **Upravte sací výkon** *(v závislosti od modelu)*: **a.** Ak potrebujete rýchlo znížiť prúd vzduchu, použite ovládač sania na rukoväti hadice. **b.** Ak chcete upraviť sací výkon, použite ovládač na vysávači. **c.** Ak chcete upraviť sací výkon, použite tlačidlo + alebo – na vysávači.*

9. **Prilagodite moč sesanja** *(odvisno od modela)*: **a.** Za hitro zmanjšanje zračnega toka uporabite drsnik za uravnavanje moči na ročaju. **b.** Za prilagoditev moči sesanja uporabite drsnik na sesalcu. **c.** Za prilagoditev moči sesanja uporabite preklopni gumb na sesalcu.*

9. **Imutehon säätö** *(vaihtelee malleittain)*: **a.** Vähennä ilmavirtaa nopeasti kahvan imutehon säätimellä. **b.** Säädä imutehoa pölynimurin liukusäätimellä. **c.** Säädä imutehoa pölynimurin plus (+)- tai miinus (–) -painikkeella.*

9. **Justera sugeffekten** *(beroende på modell)*: **a.** Använd sugkontrollen på handtaget om du snabbt vill minska luftflödet. **b.** Använd reglaget på dammsugaren om du vill justera sugeffekten. **c.** Använd +/– -vippknappen på dammsugaren om du vill justera sugeffekten.*

9. **Emiş gücünü ayarlayın** *(modele bağlıdır)*: **a.** Hava akışını hızlı bir şekilde azaltmak için saptaki emiş kumandasını kullanın. **b.** Emiş gücünü ayarlamak için süpürgedeki sürgüyü kullanın. **c.** Emiş gücünü ayarlamak için süpürgedeki + veya - basmalı düğmesini kullanın.*

9. **Відрегулюйте силу всмоктування** *(залежно від моделі)*: **a.** Швидко зменшити потік повітря можна за допомогою регулятора всмоктування на ручці. **b.** Сила всмоктування регулюється повзунком на пилососі. **c.** Для регулювання сили всмоктування використовуйте кнопку "+" або "–" на пилососі.*

10. **Sureguliuokite siurbimo galią (modeliai su nuotoliniu valdymu):** Jei norite reguliuoti rankiniu būdu, paspauskite mygtukus „–“ (minimali galia) arba „+“ (maksimali galia).*

10. **De zuigkracht instellen (modellen met afstandsbediening):** Als u de zuigkracht handmatig wilt instellen, drukt u op de knop ’ – ’ (minimum) of op de knop ’ + ’ (maximum).*

10. **Justere sugestyrken (modeller med fjernkontroll):** Trykk på ”-”-knappen (minimum) eller ”+”-knappen (maksimalt) for å regulere den manuelt.*

10. **Regulowanie siły ssania (modele ze zdalnym sterowaniem):** Aby wyregulować ręcznie, naciśnij przycisk – (minimum) lub + (maksimum).*

10. **Ajuste a potência de sucção** (modelos com controlo remoto): Para regular manualmente, prima o botão ” – ” (mínimo) ou o botão ” + ” (máximo).*

10. **Reglați puterea de aspirare (modele cu telecomandă):** Pentru a regla manual, apăsați butonul „–” (minimum) sau butonul „+” (maximum).*

10. **Отрегулируйте мощность всасывания (модели с дистанционным управлением):** Для ручной регулировки нажмите кнопку ” – ” (минимум) или кнопку ” + ” (максимум).*

10. **Upravte sací výkon (modely s dialkovým ovládaním):** Ak chcete sací výkon upraviť manuálne, stlačte tlačidlo „–“ (minimum), alebo tlačidlo „+“ (maximum).*

10. **Prilagodite moč sesanja (modeli z daljinskim upravljanjem):** Za ročno regulacijo pritisnite enega od gumbov – (minimum) ali + (maksimum).*

10. **Imutehon säätö (mallit joissa on kaukosäädin):** Säädä manuaalisesti valitsemalla miinuspainike (–) (minimi) tai pluspainike (+) (maksimi).*

10. **Justera sugeffekten. (Modeller med fjärrkontroll)** Om du vill justera effekten manuellt trycker du på ” – ”-knappen (minimal) eller på ” + ”-knappen (maximal)*

10. **Emiş gücünü ayarlayın. (Uzaktan kumandalı modeller.)** Manuel ayarlamak için ” – ” düğmesi (minimum) veya ” + ” düğmesine (maksimum) basın*

10. **Відрегулюйте силу всмоктування (моделі з дистанційним керуванням).** Для регулювання вручну натисніть кнопку “–” (мінімум) або кнопку “+” (максимум).*

11. Išsiurbę dulkes **suvyniokite laidą, paspaudę mygtuką „REWIND“.**

11. Rol na het stofzuigen **het snoer op door op de knop REWIND te drukken.**

11. Når du er ferdig å støvsuge, trekker du inn strømledningen **ved å trykke ned knappen for ledingsopprulling.**

11. Po zakończeniu odkurzania **zwiń przewód zasilający, naciskając przycisk ZWIŃ.**

11. Depois de aspirar, **enrole o cabo de alimentação premindo o botão REWIND.**

11. După aspirare **înfășurați cablul de alimentare apăsând butonul REWIND (ÎNFĂȘURARE).**

11. После уборки **смотайте шнур питания, нажав кнопку НАМОТКА.**

11. Po skončení vysávania **zviňte kábel napájania stlačením tlačidla NAVÍJANIA.**

11. Po sesanju **zvijte napajalni kabel s pritiskom na gumb za zvijanje kabla.**

11. Imuroinnin jälkeen **virtajohto kelataan sisään painamalla KELAUS-painiketta.**

11. När du är klar med dammsugningen **trycker du på knappen för sladdvindan, så rullas sladden in.**

11. Po sesanju **zvijte napajalni kabel s pritiskom na gumb za zvijanje kabla.**

11. Після використання **змотайте шнур живлення, натиснувши кнопку REWIND (ЗМОТУВАННЯ).**

Šiuo dokumentu „Electrolux Home Care“ ir SDA pareiškia, kad dulkių siurblys su radijo įranga HER2 ir HER3 atitinka direktyvos 2014/53/ES reikalavimus. **lith**

Hierbij verklaart Electrolux Home Care and SDA dat de stofzuiger met radioapparatuur van het type HER2 en HER3 voldoet aan de eisen van Richtlijn 2014/53/EU. **ned**

lectrolux Home Care og SDA erklærer herved at støvsugeren med utstyrstype HER2 og HER3 er i samsvar med direktiv 2014/53/EU. **nor**

Niniejszym Electrolux Home Care oraz SDA, deklaruje, że odkurzacz z urządzeniem radiowym typu HER2 i HER3 jest zgodny z dyrektywą 2014/53/UE. **pol**

A Electrolux Home Care and SDA declara pela presente que o Aspirador com equipamento de rádio de tipo HER2 e HER3 está em conformidade com a Diretiva 2014/53/EU. **por**

Prin prezentul document, Electrolux Home Care and SDA declară că aspiratorul cu echipamentul radio de tip HER2 și HER3 este în conformitate cu Directiva 2014/53/UE. **rom**

Настоящим компания Electrolux Home Care and SDA заявляет, что пылесос с радиооборудованием типа HER2 и HER3 соответствует Директиве 2014/53/EU. **rus**

Spoločnosť Electrolux Home Care and SDA týmto vyhlasuje, že vysávač s rádiovým zariadením typu HER2 a HER3 vyhovuje smernici 2014/53/EÚ. **slk**

Electrolux Home Care and SDA izjavlja, da je sesalnik z radijsko opremo tipa HER2 in HER3 v skladu z Direktivo 2014/53/EU. **slv**

Täten Electrolux Home Care ja SDA vakuuttaa, että HER2- ja HER3-radiolaitteilla varustetut pölynimurit ovat direktiivin 2014/53/EY mukaisia. **suo**

Härmed förklarar Electrolux Home Care och SDA att dammsugaren med radioutrustningstyp HER2 och HER3 överensstämmer med direktiv 2014/53/EU. **sve**

Bu vesile ile, Electrolux Home Care ve SDA, HER2 ve HER3 telsiz ekipman tipine sahip Elektrikli Süpürgenin 2014/53/EU sayılı Direktife uygun olduğunu beyan eder. **tur**

Даним Electrolux Home Care and SDA заявляє, що пилосос з радіоустаткуванням типу HER2 та HER3 відповідає вимогам Директиви 2014/53/EU. **ukr**

1.

2.

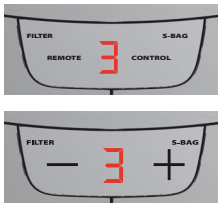

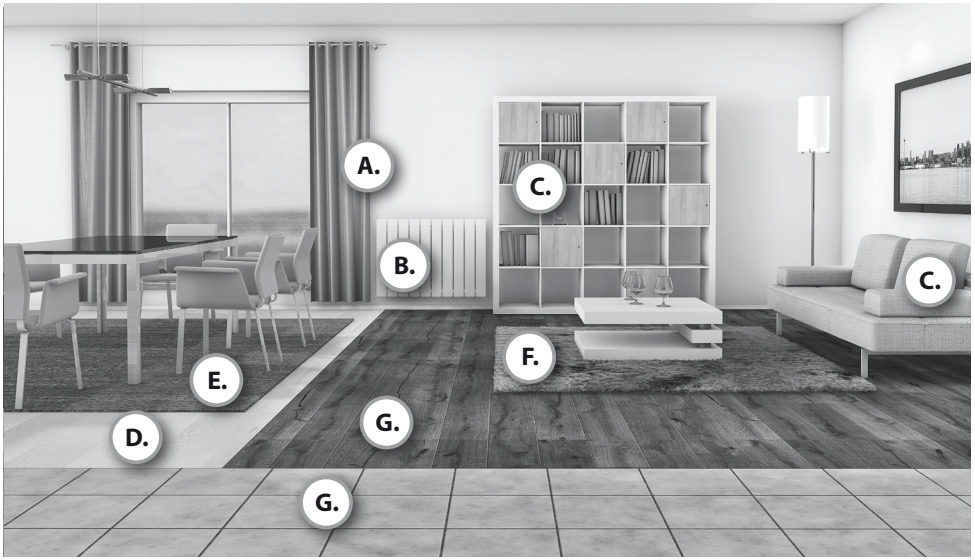

lith
ned
nor
pol
por
rom
rus
slk
slv
suo
sve
tur
ukr

1. Jei norite nustatyti optimalų veikimą, žr. toliau pateiktus atskaitos skaičius (1 = minimali galia, 5 = maksimali galia).
2. Didžiausią našumą pasieksite remdamiesi skaičiais.

1. Zie de onderstaande referentienummers voor de optimale prestaties (1 = MIN, 5 = MAX).
2. Gebruik de nummers om de optimale zuigkracht in te stellen.

1. Se referansenumrene nedenfor for å finne optimal ytelse (1 = MIN, 5 = MAKS).
2. Følg numrene for å oppnå optimal ytelse.

1. Przedstawione poniżej numery referencyjne pomogą w uzyskaniu optymalnej wydajności (1 = MIN, 5 = MAKS).
2. Aby uzyskać optymalną wydajność, zastosuj podane ustawienia.

1. Consulte os números de referência abaixo para localizar o desempenho ideal (1 = MÍN, 5 = MÁX).
2. Siga os números para obter o desempenho ideal.

1. Consultaţi numerele de referinţă de mai jos pentru a găsi un mod de funcţionare optim (1 = MIN, 5 = MAX).
2. Urmăriţi numerele pentru performanţă optimă.

1. см. соответствующие числа для оптимальной производительности (1 = МИН, 5 = МАКС).
2. выберите число для оптимальной производительности.

1. Pozrite si referenčné čísla uvedené nižšie, pomocou ktorých dosiahnete optimálny výkon (1 = MIN, 5 = MAX).
2. Optimálny výkon dosiahnete dodržiavaním príslušných čísel.

1. Za kar najboljše delovanje upoštevajte spodaj navedene vrednosti za minimum in maksimum (1 = MIN, 5 = MAX).
2. Za kar najboljše delovanje upoštevajte izpisane vrednosti.

1. Löydät optimaalisen tehon oheisten viitenumeroiden avulla (1 = MINIMI, 5 = MAKSIMI).
2. Saat parhaat tulokset noudattamalla numeroita.

1. Se referenstalen nedan för att få bästa resultat (1 = MIN, 5 = MAX).
2. Följ talen för att få bästa resultat.

1. Optimum bir performans ayarlamak için aşağıdaki referans sayılara bakın (1 = MİN, 5 = MAKS).
2. Optimum performans için sayıları izleyin.

1. Для ефективної роботи пристрою зверніть увагу на номери підказок (1 = мінімум, 5 = максимум).
2. Для ефективної роботи пристрою зверніть увагу на номери підказок.

A.

3in1

B.

3in1

C.

3in1

D.

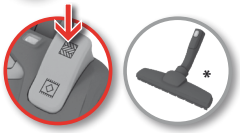

Vloeren zonder naden zoals linoleum en parket
Podłogi bez szczelin, takie jak linoleum lub parkiet
Golv utan springor som linoleum och parkett

E.

F.

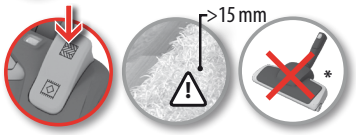

G.

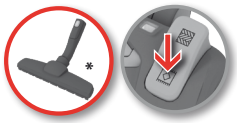

Tegels en harde vloeren met groeven
Kafelki i parkiety ze szczelinami
Kakel och hårda golv med springor

= Rekomenduojama
Aanbevolen
Anbefalt
Zalecane
Recomendado
Recomandare
Рекомендованная
Odporúča sa
Priporočeno
Suositeltava
Rekommenderas
Önerilir
Рекомендована

lith
ned
nor
pol
por
rom
rus
slk
slv
suo
sve
tur
ukr

lith

1. Praktiška pastatymo padėtis darbo pertraukų metu (ir priemonė nugarai nuo pervargimo apsaugoti siurbiant).
2. Tokios pastatymo padėties dulkių siurblį paprasta nešti ir laikyti nesiurbiant.

ned

1. Een gemakkelijke parkeerstand (uw rug wordt gespaard) als het stofzuigen tijdelijk wordt onderbroken.
2. Een parkeerstand waarin u de stofzuiger gemakkelijk kunt dragen en opbergen.

nor

1. En praktiske parkeringsstilling (som samtidig sparer ryggen) for pauser under rengjøringen.
2. En parkeringsstilling som gjør det lett å bære støvsugeren og sette den til oppbevaring.

pol

1. Praktyczna pozycja postojowa (oszczędzająca jednocześnie plecy) podczas przerwy w odkurzaniu.
2. Pozycja postojowa ułatwiająca przenoszenie i przechowywanie odkurzacza.

por

1. Uma posição de arrumação prática (que funciona também de forma a proteger as suas costas) para quando fizer uma pausa durante a aspiração.
2. Uma posição de arrumação que facilita o transporte e arrumação do aspirador.

rom

1. O poziţie comodă de parcare (care vă menajează şi coloana vertebrală) pentru pauzele din timpul aspirării.
2. O poziţie de parcare în care aspiratorul este uşor de transportat şi de depozitat.

rus

1. При перерывах в работе и перемещении рекомендуется держать пылесос в рабочем положении для хранения.
2. Положение для хранения упрощает переноску и хранение.

slk

1. Praktická parkovacia poloha (a zároveň šetriaca chrbát) pri prestávke vo vysávaní.
2. Parkovacia poloha na ľahšie prenášanie a skladovanie vysávača.

slv

1. Praktičen način odlaganja (ki je istočasno hrbtu prijazen), ko se ustavite med sesanjem.
2. Način odlaganja, ki poenostavi prenašanje in spravljanje sesalca.

suo

1. Kätevä putken ja suulakkeen väliaikainen säilytyspaikka (joka säästää selkääsi) kun pidät taukoa siivouksen aikana.
2. Putken ja suulakkeen säilytyspaikka joka helpottaa imurin kantamista ja säilyttämistä.

sve

1. Ett praktiskt parkeringsläge (och samtidigt en ryggbesparande egenskap) när du gör paus i städningen.
2. Parkeringsläge som gör det enkelt att bära och förvara dammsugaren.

tur

1. Temizlik sırasında ara verdiğinizde pratik (ve aynı zamanda ilave bir sırt koruma özelliği sağlayan) bir park pozisyonu.
2. Elektrikli süpürgenizi taşıma ve saklamanızı kolaylaştıran bir park pozisyonu.

ukr

1. Для паркування пилососа, коли ви зупиняєтеся під час чищення, передбачені різні положення, що водночас дозволяють заощадити місце.
2. Завдяки цим положенням переносити та зберігати пилосос дуже просто.

1.

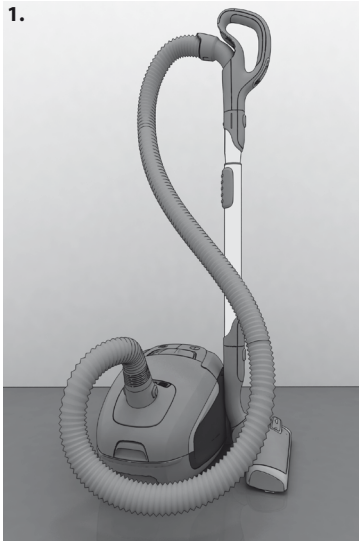

2.

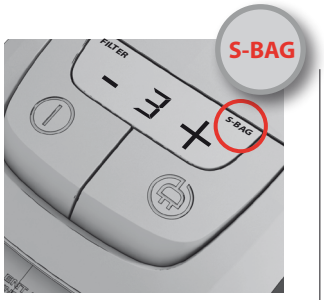

lith

1. **Modeliai su skaitmeniniu ekranu:** Pakeiskite dulkių maišelį užsižiebus indikatoriui „s-bag®“.*
2. **Modeliai su mechaniniu indikatoriumi:** Dulkių maišelį „s-bag®“ vėliausiai reikia keisti, kai indikatoriaus langelis tampa visiškai raudonas. Indikatorių tikrinkite pakėlę antgalį nuo grindų. *
3. **Atidarykite dulkių talpos dangtį.**
4. **Ištraukite dulkių maišelio „s-bag®“ laikiklį.**

ned

1. **Modellen met digitaal display: Vervang de stofzak** als het indicatielampje s-bag® brandt.*
2. **Modellen met mechanische indicator:** De stofzak/s-bag® moet in ieder geval worden vervangen wanneer het indicatievenster helemaal rood is. Lees het venster af terwijl u het mondstuk omhoog houdt. *
3. **Open de klep van de stofzak-ruimte.**
4. **Verwijder de s-bag®-houder.**

nor

1. **Models med digitalt display:** Bytt støvposen når s-bag®-indikatoren lyser.*
2. **Modeller med mekanisk indikator:** Støvposen, s-bag®, må skiftes ut senest når indikatorvinduet er helt rødt. Avleses med munnstykket løftet. *
3. **Åpne dekselet på støvpose-rommet.**
4. **Løft ut s-bag®-holderen.**

pol

1. **Modele z wyświetlaczem cyfrowym:** Wymień worek na kurz, kiedy zaświeci się wskaźnik S-bag®.*
2. **Modele ze wskaźnikiem mechanicznym:** Worek na kurz S-bag® powinien być wymieniony najpóźniej wtedy, gdy okienko wskaźnika będzie w całości czerwone. Odczyt przeprowadza się przy podniesionej ssawce.*
3. **Otwórz pokrywę komory worka na kurz.**
4. **Podnieś wkładkę podtrzymującą worek S-bag®.**

por

1. **Modelos com display digital: O saco de poeiras deve ser substituído** quando o indicador s-bag® se acender.*
2. **Modelos com indicador mecânico:** O saco de poeiras, s-bag®, tem de ser substituído, o mais tardar, quando a janela do indicador estiver completamente vermelha. Veja o indicador com a escova levantada do chão.*
3. **Abra a tampa do compartimento do pó.**
4. **Levante o suporte do saco s-bag®.**

rom

1. **Modele cu afişaj digital: Schimbaţi sacul pentru praf** atunci când indicatorul s-bag® este aprins.*
2. **Modele cu indicator mecanic:** Sacul pentru praf, s-bag®, trebuie înlocuit cel mai târziu când fereastra indicatoare este în întregime roşie. Verificaţi cu duza ridicată în sus.*
3. **Deschideţi capacul compartimentului pentru praf.**
4. **Ridicaţi suportul sacului s-bag®.**

rus

1. **Модели с цифровым дисплеем: замените пылесборник,** если горит индикатор s-bag®.*
2. **Модели с механическим индикатором:** пылесборник s-bag® следует обязательно заменить не позже, чем окно индикатора станет полностью красным (считывайте при поднятой насадке).*
3. **Откройте крышку отсека для пыли.**
4. **Выньте держатель пылесборника s-bag®.**

slk

1. **Modely s digitálnym displejom: Prachové vrecko vymeňte,** keď sa rozsvieti indikátor vrecka s-bag®.*
2. **Modely s mechanickým indikátorom:** Prachové vrecko, vrecko s-bag® sa musí vymeniť najneskôr vtedy, keď je indikačné okienko úplne červené. Kontrolujte so zdvihnutou hubicou.*
3. **Otvorte kryt priehradky na prachové vrecko.**
4. **Vytiahnite držiak vrecka s-bag®.**

slv

1. **Modeli z digitalnim zaslonom: Vrečko za prah morate zamenjati,** ko zasveti indikatorska lučka s-bag®. *
2. **Modeli z mehanskim indikatorjem:** Vrečko za prah s-bag® morate zamenjati najkasneje, ko postane okence indikatorja v celoti rdeče. Odčitajte ga, ko je nastavek za sesanje dvignjen od tal.*
3. **Odprite pokrov predelka za prah.**
4. **Izvlecite držalo vrečke za prah s-bag®.**

suo

1. **Mallit, joissa on digitaalinen näyttö: Vaihda pölypussi,** kun s-bag®-merkkivalo palaa. *
2. **Mallit, joissa on mekaaninen ilmaisin:** Vaihda s-bag®-pölypussi viimeistään silloin, kun ilmaisinikkuna on kokonaan punainen. Älä pidä suulaketta lattiassa, kun luet ilmaisinta.*
3. **Avaa pölypussikotelon kansi.**
4. **Nosta pois pidike jossa s-bag®-pölypussi on.**

sve

1. **Modeller med digital display: Byt dammsugarpåsen** när s-bag®-indikatorn lyser. *
2. **Modeller med mekanisk indikator:** Dammpåsen s-bag® ska bytas senast när indikatorfönstret är helt rött. Läs av med munstycket upplyft från underlaget.*
3. **Öppna dammbehållarluckan.**
4. **Lyft ur hållaren för s-bag®.**

tur

1. **Dijital ekranlı modeller:** S-bag® göstergesi yandığında toz torbasını değiştirin. *
2. **Mekanik göstergeli modeller:** Toz torbası, s-bag®, en son gösterge penceresi tamamen kırmızı olduğunda değiştirilmelidir. Uç yukarıdayken okuma yapın. *
3. **Toz bölmesi kapağını açın.**
4. **S-bag® tutucuyu yukarı kaldırarak çıkarın.**

ukr

1. **Моделі з цифровим дисплеєм Замініть пилозбірний мішок,** коли загориться індикатор s-bag®. *
2. **Моделі з механічним індикатором** Пилозбірний мішок s-bag® треба замінювати не пізніше, ніж індикатор стане повністю червоним. Під час заміни тримайте насадку догори отвором. *
3. **Откройте крышку отсека для пыли.**
4. **Выньте держатель пылесборника s-bag®.**

A

B

lith

5. **A** Patraukite už kartoninio laikiklio ir ištraukite maišelį „s-bag®“ iš įdėklo. Taip automatiškai užsandarinamas maišelis „s-bag®“, kad neiškristų dulkės. **B** Įdėkite naują „s-bag®“ maišelį įsprausdami jo kartoninį laikiklį į įdėklo grievelius.

6. Įdėkite dulkių maišelio laikiklį į dulkių talpą ir uždarykite dangtį.

Maišelį „s-bag®“ keiskite užsidegus indikatoriui, net jei jis nėra pilnas (gali būti užsikimšęs) ir po kiekvieno kilimų valymo miltelių naudojimo. Naudokite tik originalius sintetinius maišelius „Electrolux s-bag®“.
www.s-bag.com

ned

5. **A** Trek aan het karton om de -bag® uit de insteekhouder te tillen. De s-bag® wordt zo automatisch gesloten en er kan geen stof meer ontsnappen.**B** Breng een nieuwe s-bag® aan door het karton tot aan het einde van de groef op de insteekhouder te duwen.

6. Plaats de stofzakhouder terug in de stofzakruimte en sluit de klep.

Vervang de s-bag® altijd wanneer het indicatielampje brandt, ook als de s-bag® nog niet vol is (mogelijk is er een verstopping), en altijd nadat u tapijtreiniger in poedervorm hebt gebruikt. Gebruik uitsluitend de originele synthetische s-bag® van Electrolux. **www.s-bag.com**

nor

5. **A** Trekk i kartongen for å fjerne s-bag®/støvposen fra innsatsen. s-bag® lukkes automatisk slik at det ikke drysser støv ut av den. **B** Sett inn en ny s-bag® ved å skyve kartongen rett inn og helt til bunns i sporet i innsatsen.

6. Sett støvposeholderen tilbake i støvposerommet, og lukk dekselet.

Bytt alltid s-bag® når indikatoren lyser, selv om s-bag® ikke er full (den kan være blokkert), og etter at du har brukt tepperensepulver. Bruk Electrolux' originale, syntetiske s-bag®.
www.s-bag.com

pol

5. **A** Pociągnij kartonowe usztywnienie, aby wyjąć worek s-bag®. Spowoduje to automatyczne uszczelnienie worka s-bag® i zapobiegnie wydostawaniu się kurzu na zewnątrz. **B** Włóż nowy worek s-bag®, wpychając kartonowe usztywnienie do samego końca w rowek wkładki.

6. Umieść wkładkę podtrzymującą worek w komorze worka i zamknij pokrywę.

Zawsze wymieniaj worek S-bag® po zaświeceniu się wskaźnika, nawet jeśli nie jest on pełny (może to oznaczać, że jest zablokowany) oraz po użyciu proszku do czyszczenia dywanów. Używaj tylko oryginalnych, syntetycznych worków S-bag®.
www.s-bag.com

por

5. **A** Puxe a parte de cartão para remover o saco s-bag® do encaixe. Esta acção fecha automaticamente o saco s-bag® e impede o pó de sair para o ar. **B** Insira um saco s-bag® novo puxando a parte de cartão até ao fim da ranhura do encaixe.

6. Coloque novamente o suporte do saco do pó no compartimento do pó e feche a tampa.

Substitua sempre o saco s-bag® quando o sinal indicador se acender, mesmo que o saco s-bag® não esteja cheio (poderá estar bloqueado) e depois de utilizar pó de limpeza de tapetes. Utilize apenas os sacos s-bag® sintéticos originais da Electrolux.
www.s-bag.com

rom

5. **A** Trageţi cartonul pentru a scoate sacul s-bag® din garnitură. Această acţiune va sigila automat sacul s-bag® şi va împiedica împrăştierea prafului. **B** Introduceţi un sac s-bag® nou, împingând cartonul în capătul canalului de pe garnitură.

6. Aşezaţi suportul sacului pentru praf înapoi în compartimentul pentru praf şi închideţi capacul.

Schimbaţi întotdeauna sacul s-bag® atunci când indicatorul este aprins, chiar dacă sacul s-bag® nu este plin (este posibil să fie blocat) şi după ce folosiţi praf de curăţat covoare. Utilizaţi exclusiv saci sintetici s-bag® originali Electrolux.
www.s-bag.com

rus

5. **A** Для извлечения пылесборника s-bag® из вставки потяните картонный держатель. Пылесборник s-bag® автоматически герметизируется, и пыль не разлетится. **B** Вставьте новый пылесборник s-bag®, протолкнув картонный держатель во вставку до упора.

6. Поместите держатель пылесборника в отсек для пыли и закройте крышку.

сегда заменяйте пылесборник s-bag® при горящем индикаторе, даже если он не полон (он мог засориться), и после применения порошка для чистки ковров. Пользуйтесь только подлинными синтетическими фильтрами Electrolux s-bag®. **www.s-bag.com**

slk

5. **A** Potiahnutím za kartónový držiak vyberte vrecko s-bag® z vložky. Vrecko s-bag® sa tým automaticky utesní a zabráni unikaniu prachu. **B** Nové vrecko s-bag® vložte zatlačením lepenkového držiaka do drážky vo vložke.

6. Držiak prachového vrecka umiestnite späť do priehradky na prachové vrecko a zatvorte kryt.

Vrecko s-bag® vymeňte vždy po rozsvietení indikátora, aj keď vrecko s-bag® nie je plné (môže byť zablokované), a po použití prášku na čistenie kobercov. Používajte len originálne syntetické vrecko s-bag® od spoločnosti Electrolux.
www.s-bag.com

slv

5. **A** Povlecite za prijemalo iz lepenke, tako da odstranite vrečko s-bag® iz vstavka. Tako se vrečka s-bag® samodejno zapre, kar prepreči uhajanje prahu. **B** Novo vrečko s-bag® vstavite tako, da potisnete prijemalo iz lepenke v razpoko vstavka.

6. Nosilec vrečke namestite nazaj v predelek za prah zaprite pokrov.

Vrečko za prah s-bag® zamenjajte vsakič, ko se indikator prižge, tudi če vrečka še ni polna (morda je zamašena). Zamenjajte jo tudi po vsaki uporabi praška za čiščenje preprog. Uporabljajte samo originalne, sintetične Electroluxove vrečke za prah s-bag®. **www.s-bag.com**

suo

5. **A** Irrota s-bag®-pölypussi pidikkeestä vetämällä pahviosasta. Tämä sulkee s-bag®-pölypussin automaattisesti ja estää pölyä vuotamasta ulos. **B** Laita uusi s-bag®-pölypussi paikalleen työntämällä sen pahvikahva kokonaan pidikkeen uraan.

6. Aseta pölypussinpidike takaisin pölypussikoteloon ja sulje kansi.

Vaihda s-bag®-pölypussi aina kun merkkivalo palaa, vaikka s-bag®-pölypussi ei olisikaan täynnä (se voi olla tukossa), ja aina tekstiilinpuhdistusjauheen käytön jälkeen. Käytä vain Electroluxin alkuperäisiä synteettisiä s-bag®-pölypusseja.
www.s-bag.com

sve

5. **A** Dra i kartongbiten för att ta ut dammsugarpåsen s-bag® från insatsen. Den försluter automatiskt s-bag® och förhindrar att damm läcker ut ur påsen. **B** Sätt i ny s-bag® genom att skjuta in kartongskivan till ändläget i spåren i insatsen.

6. Sätt tillbaka hållaren i dammbehållaren och stäng luckan.

Byt alltid s-bag®-påsen när indikatorn lyser även om påsen inte är full (den kan vara igentäppt) och efter att du använt mattrengöringsmedel. Använd endast syntetisk original-s-bag® från Electrolux:
www.s-bag.com

tur

5. **A** s-bag® toz torbasını yuvadan çıkartmak için karton yuvayı çekin. Bu, s-bag®'in ağzını otomatik olarak kapatarak, tozun dışarı çıkmasını önler. **B** Kartonu yuva üzerindeki oluğun sonuna kadar iterek yeni bir s-bag® torbası takın.

6. Toz torbası tutucusunu toz bölmesine geri yerleştirin ve kapağı kapatın.

S-bag® toz torbasını, dolu olmasa bile gösterge lambası her yandığında (tıkanmış olabilir) ve halı temizleme deterjanı kullandıktan sonra mutlaka değiştirin. Yalnızca orijinal Electrolux sentetik s-bag® kullanın.
www.s-bag.com

ukr

5. **A** Для извлечения пылесборника s-bag® из вставки потяните картонный держатель. Пылесборник s-bag® автоматически герметизируется, и пыль не разлетится. **B** Вставьте новый пылесборник s-bag®, протолкнув картонный держатель во вставку до упора.

6. Поместите держатель пылесборника в отсек для пыли и закройте крышку.

сегда заменяйте пылесборник s-bag® при горящем индикаторе, даже если он не полон (он мог засориться), и после применения порошка для чистки ковров. Пользуйтесь только подлинными синтетическими фильтрами Electrolux s-bag®. **www.s-bag.com**

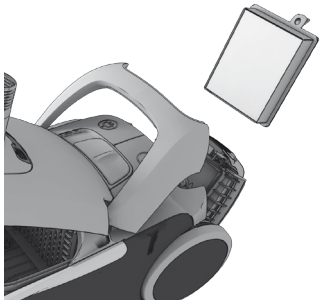

1. **Modeliai su skaitmeniniu ekranu:** Pakeiskite / išvalykite* išmetimo filtrą, kai užsižiebs indikatorius **„filtras“.** **Tik plaunamiems filtrams*

1. **Modellen met digitaal display:** Vervang/reinig* het uitlaatfilter wanneer de 'filter'-indicator brandt. **Uitsluitend uitwasbare filters*

1. **Modeller med digitalt display:** Bytt/rengjør* utløpsfilteret når filterindikatoren lyser. **Kun skyllbare filtre*

1. **Modele z wyświetlaczem cyfrowym:** Wymień lub oczyść* filtr wylotowy, kiedy zaświeci się wskaźnik„filter" .**Filtry, które można opłukiwać wodą*

1. **Modelos com display digital:** Substitua/limpe* o filtro de saída de ar quando o indicador "filter"ficar iluminado.**Apenas para filtros laváveis*

1. **Modele cu afișaj digital:** Înlocuiţi / curăţaţi* filtrul de evacuare atunci când indicatorul **„filtru"** este aprins. **Doar filtre lavabile*

1. **Модели с цифровым дисплеем:** замените или промойте*выпускной фильтр, если горит индикатор"фильтр". **Только моющиеся фильтры*

1. **Modely s digitálnym displejom:** Výfukový filter vymeňte/vyčistite*, keď sa rozsvieti indikátor **„filter“.** **Platí len pre umývateľné filtre*

1. **Modeli z digitalnim zaslonom:** Zamenjajte/očistite* izhodni filter, ko zasveti indikatorska lučka zafilter. **Velja samo za pralne filtre*

1. **Mallit, joissa on digitaalinen näyttö:** vaihda tai puhdista* poistoilman suodatin, kun suodattimen merkkivalo palaa. **Vain pestävät suodattimet*

1. **Modeller med digital display:** Byt ut/rengör* utblåsfiltret när "filter"-indikatorn lyser. **Endast med tvättbara filter*

1. **Dijital ekranlı modeller: "Filtre"** göstergesi yandığında tahliye filtresini değiştirin/temizleyin*. **Yalnızca yıkanabilir filtreler*

1. **Моделі з цифровим дисплеєм:** Замініть/очистіть* випускний фільтр, коли загориться індикатор **"filter" (фільтр).** **тільки для фільтрів, що миються*

2. **Modeliai su mechaniniu siurbimo galios valdikliu:** Pakeiskite/išvalykite* išmetimo filtrą kas penktą kartą keisdami dulkių maišelį„s-bag®“.

2. **Modellen met mechanische zuigkrachtbediening:** Vervang/reinig* het uitlaatfilter bij elke vijfde keer dat u de stofzak/s-bag® vervangt.

2. **Modeller med mekanisk sugestyrkekontroll:** Bytt/rengjør* utløpsfilteret hver femte gang du skifter ut støvposen, s-bag®.

2. **Modele z mechaniczną regulacją siły ssania:** Wymień lub oczyść* filtr wylotowy przy co piątej wymianie worka na kurz s-bag®.

2. **Modelos com controlo mecânico de potência de sucção:** Substitua/limpe* o filtro de saída de ar a cada 5 substituições do saco de poeiras, s-bag®.

2. **Modele cu control mecanic al puterii de aspirare:** Înlocuiţi/curăţaţi* filtrul de evacuare la fiecare a 5-a înlocuire a sacului pentru praf, s-bag®.

2. **Модели с механическим управлением мощностью всасывания:** заменяйте или мойте* выпускной фильтр при каждой пятой замене пылесборника s-bag®.

2. **Modely s mechanickým ovládaním sacieho výkonu:** Výfukový filter vymeňte/vyčistite* pri každej piatej výmene prachového vrecka, vrecka s-bag®.

2. **Modeli z mehanskim nadzorom moči sesanja:** Zamenjajte/očistite izhodni filter ob vsaki peti menjavi vrečke za prah s-bag®.

2. **Mallit, joissa on mekaaninen imutehon säädin:** vaihda tai puhdista* poistoilman suodatin joka viidennellä s-bag®-pölypussin vaihtokerralla.

2. **Modeller med mekanisk sugeffektreglering:** Byt ut/rengör* utblåsfiltret vid vart femte påsbyte.

4. **Mekanik emiş gücü kontrollü modeller:** Tahliye filtresini s-bag®, toz torbasının her 5. değiştirilişinde değiştirin/temizleyin*.

4. **Моделі з механічним регулятором сили всмоктування :**Замінюйте/очищуйте* випускний фільтр з кожною 5-ю заміною пилозбірного мішка s-bag®.

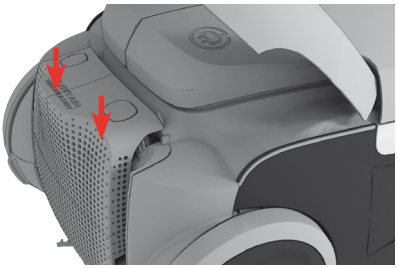

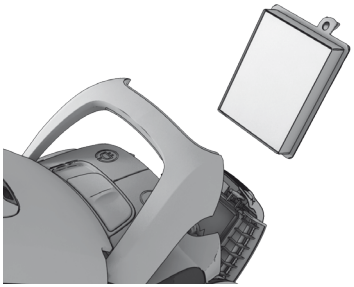

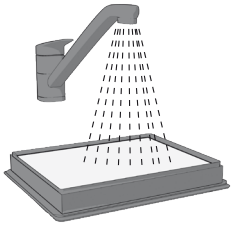

lith

3. **Atidarykite filtro dangtelį vienu** metu paspausdami du po rankena esančius mygtukus. Naudokite originalius „Electrolux“ filtrus: EFH 12W/EFS 1W.

ned

3. **Open de filterklep** door de twee knoppen onder de handgreep tegelijkertijd in te drukken. Gebruik originele Electrolux-filters: EFH 12W/EFS 1W.

nor

3. **Åpne filterlokket** ved å trykke på begge de to knappene under håndtaket samtidig. Bruk originale Electrolux-filtre: EFH 12W/EFS 1W.

pol

3. **Otwórz pokrywę filtra,** naciskając jednocześnie dwa przyciski pod uchwytem. Używaj oryginalnych filtrów firmy Electrolux: EFH 12W/EFS 1W.

por

3. **Abra a tampa do filtro** premindo simultaneamente os dois botões existentes sob a pega na parte de trás do aspirador. Utilize filtros originais da Electrolux: EFH 12W/EFS 1W.

rom

3. **Deschideţi capacul filtrului** apăsând simultan cele două butoane de sub mâner. Utilizaţi filtre originale Electrolux: EFH 12W/EFS 1W.

rus

3. **Откройте крышку фильтра,** нажав одновременно две кнопки под рукояткой. Пользуйтесь подлинными фильтрами Electrolux: EFH 12W/EFS 1W.

slk

3. **Otvorte kryt filtra** súčasným stlačením dvoch tlačidiel pod rukoväťou. Používajte originálne filtre od spoločnosti Electrolux: EFH 12W/EFS 1W.

slv

3. **Odprite pokrov filtra,** tako da oba gumba hkrati potisnete pod ročaj. Uporabljajte originalne filtre Electrolux: EFH 12W/EFS 1W.

suo

3. **Avaa suodattimen kansi** painamalla kääntyvän kantokahvan alla olevaa kahta painiketta samaan aikaan. Käytä aitoja Electrolux-suodattimia: EFH 12W/EFS 1W.

sve

3. **Öppna filterluckan** genom att trycka samtidigt på de två knapparna under handtaget. Använd originalfilter från Electrolux: EFH 12W/EFS 1W.

tur

3. **Sapın altındaki iki düğmeye aynı anda basarak filtre kapağını** açın. Orijinal Electrolux filtrelerini kullanın: EFH 12W/EFS 1W.

ukr

3. **Відкрийте кришку фільтра,** одночасно натиснувши обидві кнопки під ручкою. Використовуйте оригінальні фільтри Electrolux: EFH 12W/EFS 1W.

4. Išimkite filtrą ir patikrinkite rėmelio spalvą: **Žalia spalva = Privaloma pakeisti nauju filtru** (neplaunamas filtras). **Mėlyna spalva = Pakeiskite nauju filtru arba jį išplaukite, žr. 5** (plaunamas filtras).
4. Løft ut filteret, og se på fargen på rammen: **Grønn = Het filter moet worden vervangen door een nieuwe** (niet-wasbaar filter). **Blauw = Vervang door een nieuwe filter of reinig de huidige, zie 5** (uitwasbare filter).
4. Løft ut filteret, og se på fargen på rammen: **Grønn = Må skiftes ut med et nytt filter** (ikke-vaskbart filter). **Blå = Skift ut med et nytt filter eller rens den, se 5** (vaskbart filter).
4. Wyjmij filtr i sprawdź, jaki jest kolor ramki: **Zielony = Należy wymienić filtr na nowy** (filtr niezmywalny). **Niebieski = Wymienić filtr na nowy lub umyć go – patrz punk 5** (filtr zmywalny).
4. Retire o filtro e verifique a cor da estrutura: **Cor verde = Deve ser substituído por um filtro novo ou limpo; consulte 6** (filtro nonlavável). **Cor azul = Substitua por um filtro novo ou lave-o; consulte 5** (filtro lavável).
4. Ridicaţi filtrul şi examinaţi culoarea cadrului: **Culoare verde =Trebuie înlocuit cu un filtru nou** (filtru nonlavabil). **Culoare albastră = Înlocuiţi cu un filtru nou sau curăţaţi-l. Consultaţi secţiunea 5** (filtru lavabil).
4. Выньте фильтр и проверьте цвет рамки: **зеленый =Фильтр необходимо заменить новым** (фильтр не является моющимся). **синий = Замените новым или очистите – см. 5** (фильтр является моющимся).
4. Vyberte filter a skontrolujte farbu rámu. **Zelený rám = Filter musí byť vymenený za nový** (neumývateľný filter). **Modrý rám = Vymeňte za nový filter alebo vyčistite, pozri 5** (umývateľný filter).
4. Dvignite filter in preverite barvo okvirja: **zelena barva = Zamenjati ga morate z novim filtrom** (filter ni primeren za pranje). **Modra barva = Zamenjajte ga z novim filtrom ali ga očistite, glejte 5** (pralni filter).
4. Irrota suodatin ja tarkista kehyksen väri: **vihreä = Tilalle on vaihdettava uusi suodatin** (suodatin jota ei voi pestä). **Sininen = Vaihda tilalle uusi suodatin tai puhdista se, katso 5** (pestävä suodatin).
4. Lyft ut filtret och kontrollera färgen på ramen: **grön ram = Måste ersättas med ett nytt filter** (ej tvättbart filter). **Blå ram = Ersätt med ett nytt filter eller rengör det, se 5** (tvättbart filter).
4. Filtreyi kaldırıp çıkartın ve çerçevenin rengini kontrol edin. **Yeşil renkli =Yeni bir filtre ile değiştirilmelidir** (yıkanamaz filtre) **Mavi renkli = Yeni bir filtre ile değiştirin veya temizleyin, bkz. 5.** (yıkanabilir filtre)
4. Витягніть фільтр і перевірте колір рамки: **зелений колір = Фільтр повинен бути замінений на новий** (фільтр не можна мити). **синій колір = Замініть фільтр на новий або очистити його 5** (фільтр який можна мити).

5. **Plaunamo išmetimo filtro valymas:** Praskalaukite vidų (nešvarų šoną) drungnu vandeniu iš čiaupo. Papurtykite filtro rėmą, kad išbėgtų vanduo. Šiuos veiksmus pakartokite keturis kartus.
5. **Het uitwasbare uitlaatfilter reinigen:** Spoel de binnenkant (vuile kant) af onder lauw stromend water. Klop op het filterframe om het water te verwijderen. Herhaal dit vier keer.
5. **Rengjøre det skyllbare utløpsfilteret:** Skyll innsiden (den skitne siden) under lunkent vann. Gi filterrammen et lett slag for å fjerne vannet. Gjenta prosessen fire ganger.
5. **Czyszczenie filtra wylotowego, który można opłukiwać wodą:** Wewnętrzną (brudną) stronę filtra należy opłukać pod kranem letnią wodą. Postukaj ramką filtra, aby usunąć z niego wodę. Powtórz ten proces cztery razy.
5. **Limpeza do filtro de saída de ar lavável:** Lave o interior (o lado sujo) do filtro em água fria corrente. Bata suavemente na estrutura do filtro para remover o excesso de água. Repita o processo quatro vezes.
5. **Curăţarea filtrului de evacuare lavabil:** Clătiţi interiorul (partea murdară) cu apă călduţă de la robinet. Bateţi uşor cadrul filtrului pentru a îndepărta apa. Repetaţi procesul de patru ori.
5. **Мытье моющегося выпускного фильтра:** Промойте фильтр изнутри (грязную сторону) теплой водой из-под крана. Слегка постучите по рамке фильтра, чтобы стряхнуть воду. Повторите процедуру четырежды.
5. **Čistenie umývateľného výfukového filtra:** Vnútornú (znečistenú) stranu filtra prepláchnite vlažnou vodou z vodovodu. Rám filtra zľahka oklepte, aby ste odstránili prebytočnú vodu. Zopakujte tento postup štyrikrát.
5. **Čiščenje pralnega izhodnega filtra:** Z mlačno vodo izperite notranjo (umazano) stran filtra. Vodo odstranite s trkanjem okvirja filtra. Postopek ponovite štirikrat.
5. **Pestävän poistoilman suodattimen puhdistus:** Huuhtele sisäpuoli (likaisempi puoli) juoksevassa kädenlämpöisessä vedessä. Poista ylimääräinen vesi napauttamalla suodattimen kehystä. Toista vaiheet neljä kertaa.
5. **Rengöring av det tvättbara utblåsfiltret:** Skölj filtrets insida (den smutsiga sidan) i ljummet kranvatten. Slå på filterramen för att skaka av vattnet. Upprepa proceduren fyra gånger.
5. **Yıkanabilir tahliye filtresinin yıkanması:** İ ç kısmını (kirli kısım) ılık musluk suyunda yıkayın. Suyunu almak için filtre çerçevesine hafifçe vurun. Bu süreci dört kez tekrarlayın.
5. **Очищення фільтра, що миється:** Промийте внутрішню частину (брудну сторону) теплою проточною водою. Потрусіть раму фільтра, щоб видалити залишки води. Повторіть цей процес 4 рази.

Pastaba: plaudami filtrą nenaudokite jokių valymo priemonių ir nelieskite filtro paviršiaus. ***Prieš dėdami filtrą atgal į dulkių siurblį, leiskite jam visiškai išdžiūti (mažiausiai 12 val. kambario temperatūroje).*** *Rekomenduojame keisti plaunamą filtrą mažiausiai kartą per metus, arba tada, kai jis yra ypač nešvarus arba pažeistas.*

lith

Opmerking: gebruik geen schoonmaakmiddelen en raak het filteroppervlak niet aan. ***Laat het filter volledig drogen (minimum 12 uur op kamertemperatuur) voordat u het terugplaatst!*** *We raden aan om het uitwasbare filter ook minstens eenmaal per jaar of als het erg vuil of beschadigd is te vervangen.*

ned

Merk: Ikke bruk rengjøringsmiddel og ikke berør filteroverflaten. ***La filteret tørke helt (minst 12 timer i romtemperatur) før du setter det tilbake på plass!*** *Vi anbefaler at du bytter det skyllbare filteret minst én gang i året eller når det er veldig skittent eller skadet.*

nor

Uwaga: Nie należy używać środków czyszczących ani dotykać powierzchni filtra. ***Filtr musi całkowicie wyschnąć (co najmniej 12 godzin w temperaturze pokojowej) przed ponownym włożeniem do odkurzacza.*** *Zaleca się wymianę zmywalnego filtra przynajmniej raz w roku, a także gdy jest bardzo brudny lub uszkodzony.*

pol

Importante: Não utilize agentes de limpeza no filtro e evite tocar na superfície do filtro. **Deixe o filtro secar completamente ao ar (mín. de 12 h à temperatura ambiente) antes de voltar a instalá-lo!** *(Evitar a exposição directa ao sol ou colocação sobre fontes de calor) Recomendamos que o filtro lavável seja substituído pelo menos uma vez por ano ou quando estiver muito sujo ou danificado.*

por

Notă: Nu utilizați agenți de curățare și evitați atingerea suprafeței filtrului. ***Lăsați filtrul să se usuce complet (minimum 12 ore la temperatura camerei) înainte de a-l pune la loc!*** *Vă recomandăm să schimbați, de asemenea, filtrul lavabil cel puțin o dată pe an sau când este foarte murdar sau deteriorat.*

rom

Примечание. Не применяйте моющие средства и старайтесь не прикасаться к поверхности фильтра. ***Перед установкой на место дайте фильтру полностью просохнуть (не менее 12 часов при комнатной температуре)!*** *Рекомендуем также заменять моющийся фильтр по крайней мере раз в год, при сильном загрязнении или при повреждении.*

rus

Poznámka: Nepoužívajte čistiace prostriedky a nedotýkajte sa povrchu filtra. ***Pred opätovným vložením nechajte filter úplne vysušiť (minimálne 12 hodín pri izbovej teplote).*** *Umývateľný filter sa tiež odporúča vymeniť minimálne raz za rok alebo vtedy, keď vidno, že je silne znečistený alebo poškodený.*

slk

Opomba: Ne uporabljajte čistilnih sredstev in se ne dotikajte površine filtra. ***Preden ga namestite nazaj, naj se filter popolnoma posuši (na sobni temperaturi naj bo minimalno 12 ur)!*** *Priporočamo, da nepralni filter prav tako menjate vsaj enkrat na leto ali ko je zelo umazan oziroma poškodovan.*

slv

Huomautus: Älä käytä puhdistusaineita äläkä kosketa suodatinpintaa. ***Anna suodattimen kuivua kokonaan (noin 12 tuntia huonelämpötilassa), ennen kuin panet sen takaisin paikoilleen!*** *Suosittelemme vaihtamaan pestävän suodattimen viimeistään 2-2,5 vuoden käytön jälkeen tai kun se on erittäin likainen tai vähäisestikin vaurioitunut.*

suo

OBS! Använd inte rengöringsmedel och undvik att vidröra filterytan. ***Låt filtren bli helt torra (minst 12 timmar i rumstemperatur) innan du sätter tillbaka dem!*** *Du bör även byta det tvättbara filtret minst en gång om året, eller när du ser att det är mycket smutsigt eller skadat.*

sve

Not: Temizlik malzemeleri kullanılmamalı ve filtre yüzeyine dokunulmamalıdır. ***Yerine takmadan önce filtrenin tamamen kurumasını bekleyin (oda sıcaklığında min. 12 saat)!*** *Ayrıca yıkanabilir filtreyi, yılda bir kez veya çok kirliyse ya da hasar görmüşse değiştirmenizi öneririz.*

tur

Примітка: Не використовуйте миючі засоби та не торкайтеся поверхні фільтра. ***Перш ніж повернути фільтр на місце, дайте йому повністю висохнути (не менше 12 годин за кімнатної температури).*** *Рекомендується замінювати фільтр, що миється, принаймні один раз на рік або у разі серйозного забруднення чи пошкодження.*

ukr

6. Pakeitus filtrą, **filtro dangtelį galima stumti atgal**, kol spragtelės abu mygtukai.

6. Als het filter is vervangen, kan **de klep van het filter worden teruggeduwd** totdat de twee knoppen vastklikken.

6. Når filteret er byttet ut, **kan filterlokket skyves tilbake** til de to knappene klikker på plass.

6. Po wymianie filtra **zamknij pokrywę,** dociskając ją, aż oba przyciski wskoczą na miejsce ze słyszalnym kliknięciem.

6. Depois do filtro ter sido substituído, deverá **empurrar a tampa do filtro** até que os dois botões emitam um estalido.

6. După înlocuirea filtrului, **capacul filtrului poate fi împins înapoi până când cele două butoane fac clic.**

6. После замены фильтра до защелкивания двух кнопок **крышка фильтра может откидываться.**

6. Po výmene filtra **možno kryt filtra zatlačiť späť,** aby obe tlačidlá zapadli na miesto.

6. Ko filter zamenjate, **potisnite pokrov filtra nazaj; potisnite ga tako, da se bosta gumba zaskočila.**

6. Kun suodatin on asetettu takaisin paikalleen, **työnnä suodattimen kantta kiinni**, kunnes kaksi painiketta napsahtavat kiinni.

6. När filtret har bytts ut kan **filterluckan tryckas tillbaka** tills de två knapparna hamnar på plats med ett klick.

6. Filtre değiştirilirken, **iki düğme tık sesiyle yerine oturana dek filtre kapağı geri itilebilir.**

6. Після заміни фільтра **необхідно натиснути на кришку фільтра,** доки не клацнуть обидві кнопки.

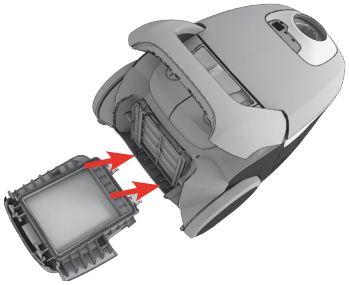

7. **Jei filtro dangtelis atsilaisvintų,** įdėkite jį atgal pasukę du apačioje esančius vyrius ir stumdami filtro dangtelį, kol spragtels abu mygtukai.

7. **Als de klep van het filter loskomt,** plaatst u het terug door de twee scharnieren onderin terug te plaatsen en de klep van het filter terug te schuiven totdat de twee knoppen vastklikken.

7. **Hvis filterlokket løsner,** setter du det tilbake ved å sette de to hengslene nederst og skyve filterlokket tilbake til begge de to knappene klikker på plass

7. **Jeśli pokrywa filtra obluzuje się,** dopasuj dwa zaczepy w dolnej części, a następnie dociśnij pokrywę, aż usłyszysz kliknięcie obu przycisków.

7. **Se a tampa do filtro ficar solta,** prenda-a novamente posicionando as duas articulações existentes na parte inferior e premindo a tampa do filtro até que os dois botões emitam um estalido.

7. **Jeśli pokrywa filtra obluzuje się,** dopasuj dwa zaczepy w dolnej części, a następnie dociśnij pokrywę, aż usłyszysz kliknięcie obu przycisków.

7. **Если крышка фильтра выпала,** установите две петли внизу и вдвиньте крышку фильтра на место до защелкивания обеих кнопок.

7. **Ak sa kryt filtra uvoľní,** upevnite ho nastavením dvoch pántov v spodnej časti a zatlačte kryt filtra späť, aby obe tlačidlá zapadli na miesto.

7. **Če se pokrov filtra sname,** ga zaprete nazaj tako, da pravilno namestite tečaja na dnu in pokrov filtra potiskate nazaj, dokler se gumba ne zaskočita.

7. **Jos poistoilman suodattimen** kansi irtoaa kokonaan paikaltaan, aseta kannen alareunan saranatapit takaisin paikoilleen ja työnnä kantta, kunnes molemmat painikkeet napsahtavat kiinni.

7. **Om filterluckan lossnar** kan den återställas genom att de två gångjärnen sätts på plats och luckan trycks bakåt tills de två knapparna hamnar på plats med ett klick.

7. **Filtre kapağı gevşerse,** alt kısımdaki iki menteşeyi konumlandırarak eski haline getirin ve iki düğme tık sesiyle yerine oturana dek filtre kapağını geri itin.

7. **Якщо кришка фільтра відходить,** повторно встановіть її, відрегулювавши обидва елементи кріпленняу нижній частині, та знову натисніть на кришку, доки не клацнуть обидві кнопки.

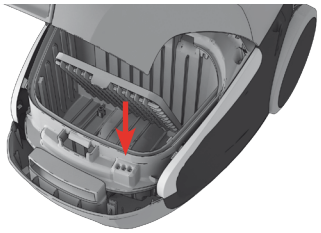

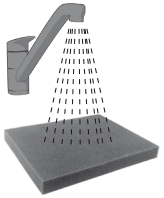

lith

8. **Pakeiskite arba išplaukite variklio filtrą, kai jis yra nešvarus arba kas 5-ą maišelį „s-bag“.** Filtro laikiklį nuspauskite žemyn ir ištraukite jį. Pakeiskite arba išplaukite filtrą, žr. 9-ą veiksmą.

9. **Plaukite kempininį filtrą drungname vandenyje iš čiaupo.**

Pastaba: plaudami filtrą nenaudokite jokių valymo priemonių ir nelieskite filtro paviršiaus. ***Prieš dėdami filtrą atgal į dulkių siurblį, leiskite jam visiškai išdžiūti (mažiausiai 12 val. kambario temperatūroje).*** *Rekomenduojame keisti plaunamą filtrą mažiausiai kartą per metus, arba tada, kai jis yra ypač nešvarus arba pažeistas.*

ned

8. **Vervang of reinig het motorfilter als het vies is of na iedere 5e s-bag.** Duw de filterhouder naar beneden en trek eraan. Vervang of was het filter, zie stap 9.

9. **Spoel het sponsfilter met lauwwarm kraanwater.**

Opmerking: gebruik geen schoonmaakmiddelen en raak het filteroppervlak niet aan. ***Laat het filter volledig drogen (minimum 12 uur op kamertemperatuur) voordat u het terugplaatst!*** *We raden aan om het uitwasbare filter ook minstens eenmaal per jaar of als het erg vuil of beschadigd is te vervangen.*

nor

8. **Bytt ut eller vask motorfilteret når det er skittent eller etter hver femte s-bag.** Trykk filterholderen ned, og trekk den ut. Bytt ut filteret eller vask det – se trinn 9.

9. **Skyll skumfilteret i lunkent springvann.**

Merk: Ikke bruk rengjøringsmiddel og ikke berør filteroverflaten. ***La filteret tørke helt (minst 12 timer i romtemperatur) før du setter det tilbake på plass!*** *Vi anbefaler at du bytter det skyllbare filteret minst én gang i året eller når det er veldig skittent eller skadet.*

pol

8. **Filtr silnika należy wymienić lub umyć, gdy jest zabrudzony lub przy co piątej wymianie worka S-bag.** Naciśnij uchwyt filtra, a następnie wyjmij go. Wymień lub umyj filtr – patrz krok 9.

9. **Przepłucz filtr gąbkowy letnią, bieżącą wodą.**

Uwaga: Nie należy używać środków czyszczących ani dotykać powierzchni filtra. ***Filtr musi całkowicie wyschnąć (co najmniej 12 godzin w temperaturze pokojowej) przed ponownym włożeniem do odkurzacza.*** *Zaleca się wymianę zmywalnego filtra przynajmniej raz w roku, a także gdy jest bardzo brudny lub uszkodzony.*

por

8. **Substitua ou lave o filtro do motor quando estiver sujo ou após 5 substituições do s-bag.** Pressione o suporte do filtro para baixo e retire-o. Substitua o filtro ou lave-o. Consulte o passo 9.

9. **Lave o filtro de esponja em água corrente morna.**

Importante: Não utilize agentes de limpeza no filtro e evite tocar na superfície do filtro. **Deixe o filtro secar completamente ao ar (mín. de 12 h à temperatura ambiente) antes de voltar a instalá-lo!** *(Evitar a exposição directa ao sol ou colocação sobre fontes de calor) Recomendamos que o filtro lavável seja substituído pelo menos uma vez por ano ou quando estiver muito sujo ou danificado.*

rom

8. **Înlocuiţi sau spălaţi filtrul motorului atunci când este murdar sau după fiecare al 5-lea sac s-bag.** Împingeţi în jos suportul filtrului şi trageţi-l afară. Înlocuiţi filtrul sau spălaţi-l, consultaţi pasul 9.

9. **Clătiţi filtrul din burete, cu apă călduţă de la robinet.**

Notă: Nu utilizaţi agenţi de curăţare şi evitaţi atingerea suprafeţei filtrului. ***Lăsaţi filtrul să se usuce complet (minimum 12 ore la temperatura camerei) înainte de a-l pune la loc!*** *Vă recomandăm să schimbaţi, de asemenea, filtrul lavabil cel puţin o dată pe an sau când este foarte murdar sau deteriorat.*

rus

8. **Заменяйте или промывайте фильтр двигателя при его загрязнении или каждой 5-й замене мешка для сбора пыли «s-bag».** Нажмите на держатель фильтра и выньте его. Замените или вымойте фильтр (см. шаг 9).

9. **Промойте губчатый фильтр теплой водой из-под крана.**

Примечание. Не применяйте моющие средства и старайтесь не прикасаться к поверхности фильтра. ***Перед установкой на место дайте фильтру полностью просохнуть (не менее 12 часов при комнатной температуре)!*** *Рекомендуем также заменять моющийся фильтр по крайней мере раз в год, при сильном загрязнении или при повреждении.*

slk

8. **Filter motora vymeňte alebo umyte, keď je znečistený alebo po každom piatom vrecku na prach s-bag.** Zatlačte držiak filtra nadol a vytiahnite ho. Vymeňte alebo vyčistite filter, pozri krok č. 9.

9. **Špongiový filter opláchnite vo vlažnej vode z vodovodu.**

Poznámka: Nepoužívajte čistiace prostriedky a nedotýkajte sa povrchu filtra. ***Pred opätovným vložením nechajte filter úplne vysušiť (minimálne 12 hodín pri izbovej teplote).*** *Umývateľný filter sa tiež odporúča vymeniť minimálne raz za rok alebo vtedy, keď vidno, že je silne znečistený alebo poškodený.*

slv

8. **Zamenjajte ali operite filter motorja, ko je umazan ali po vsaki 5. zamenjavi vrečke s-bag.** Nosilec filtra potisnite navzdol in ga izvlecite. Zamenjajte filter ali pa ga operite, oglejte si 9. korak.

9. **Izperite gobasti filter v mlačni vodi.**

Opomba: Ne uporabljajte čistilnih sredstev in se ne dotikajte površine filtra. ***Preden ga namestite nazaj, naj se filter popolnoma posuši (na sobni temperaturi naj bo minimalno 12 ur)!*** *Priporočamo, da nepralni filter prav tako menjate vsaj enkrat na leto ali ko je zelo umazan oziroma poškodovan.*

suo

8. **Vaihda tai pese moottorin suodatin, kun se on likainen tai s-bag joka 5. vaihtokerta.** Käännä suodattimen pidike alas ja vedä suodatin ulos. Vaihda tai pese suodatin (ks. vaihe 9).

9. **Huuhtele vaahtomuovisuodatin haalealla hanavedellä.**

Huomautus: Älä käytä puhdistusaineita äläkä kosketa suodatinpintaa. ***Anna suodattimen kuivua kokonaan (noin 12 tuntia huonelämpötilassa), ennen kuin panet sen takaisin paikoilleen!*** *Suosittelemme vaihtamaan pestävän suodattimen viimeistään 2-2,5 vuoden käytön jälkeen tai kun se on erittäin likainen tai vähäisestikin vaurioitunut.*

sve

8. **Byt eller tvätta motorfiltret när det är smutsigt eller efter var 5:e s-bag.** Tryck filterhållaren nedåt och dra sedan ut den. Rengör eller byt ut filtret, se steg 9.

9. **Skölj skumgummifiltret i ljummet kranvatten.**

OBS! Använd inte rengöringsmedel och undvik att vidröra filterytan. ***Låt filtren bli helt torra (minst 12 timmar i rumstemperatur) innan du sätter tillbaka dem!*** *Du bör även byta det tvättbara filtret minst en gång om året, eller när du ser att det är mycket smutsigt eller skadat.*

tur

8. **Kirlendiğinde veya s-bag toz torbasını her 5. değiştirişinizde motor filtresini değiştirin veya yıkayın.** Filtre tutucusunu aşağı itip dışarı çekin. Filtreyi değiştirin veya yıkayın , bkz. adım 9.

9. **Sünger filtreyi ılık musluk suyunda durulayın.**

Not: Temizlik malzemeleri kullanılmamalı ve filtre yüzeyine dokunulmamalıdır. ***Yerine takmadan önce filtrenin tamamen kurumasını bekleyin (oda sıcaklığında min. 12 saat)!*** *Ayrıca yıkanabilir filtreyi, yılda bir kez veya çok kirliyse ya da hasar görmüşse değiştirmenizi öneririz.*

ukr

8. **Фільтр двигуна слід замінювати або мити при його забрудненні або після кожної 5-ї заміни мішка s-bag.** Натисніть на тримач фільтра та витягніть фільтр. Замініть фільтр або помийте його (див. крок 9).

9. **Обполосніть губчастий фільтр теплою водою.**

Примітка: Не використовуйте миючі засоби та не торкайтеся поверхні фільтра. ***Перш ніж повернути фільтр на місце, дайте йому повністю висохнути (не менше 12 годин за кімнатної температури).*** *Рекомендується замінювати фільтр, що миється, принаймні один раз на рік або у разі серйозного забруднення чи пошкодження.*

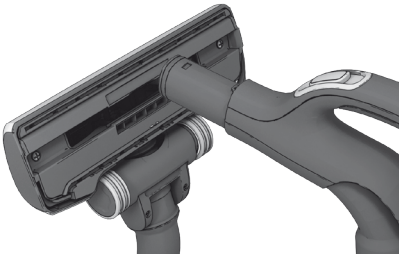

lith

1. Atjunkite antgalį nuo vamzdžio. Antgalį išvalykite naudodami žarnos rankeną.
2. **Jei ratukai įstrigo,** išvalykite juos, nuėmę ratukų dangtelius mažu atsuktuvu.
3. Atsukite ratukų ašį ir išvalykite visas dalis. Sudėkite detales iš naujo atvirkštine tvarka.

ned

1. Haal het mondstuk los van de buis. Gebruik de slanggreep om het mondstuk te reinigen.
2. **Als de wieltjes klem zitten,** verwijdert u met een kleine schroevendraaier de wieldop om het wieltje schoon te maken.
3. Schroef de wielas los en maak alle onderdelen schoon. Plaats de onderdelen in omgekeerde volgorde terug.

nor

1. Ta munnstykket av røret. Rengjør munnstykket med slangehåndtaket.
2. **Hvis hjulene ikke går rundt,** rengjør du dem ved å fjerne hjuldekselet med en liten skrutrekker.
3. Skru av hjulaksen, og rengjør alle delene. Sett sammen delene igjen.

pol

1. Odłącz ssawkę od rury. Oczyść ssawkę, używając uchwytu węża.
2. **Jeśli kółka są zablokowane,** oczyść je, zdejmując osłonę kółka za pomocą niewielkiego śrubokręta.
3. Odkręć oś i oczyść wszystkie części. Włóż części z powrotem, wykonując czynności w odwrotnej kolejności.

por

1. Separe a escova do tubo. Utilize a pega da mangueira para limpar a escova.
2. **Se as rodas estiverem presas,** limpe-as removendo a capa da roda com a ajuda de uma chave de fendas pequena.
3. Desaparafuse o eixo da roda e limpe todas as peças. Volte a montar pela ordem inversa.

rom

1. Deconectaţi duza de la tub. Folosiţi mânerul furtunului pentru a curăţa duza.
2. **Dacă roţile sunt blocate,** curăţaţi-le îndepărtând capacul roţilor cu o şurubelniţă mică.
3. Deşurubaţi axul roţilor şi curăţaţi toate piesele. Montaţi la loc componentele, procedând în ordine inversă.

rus

1. Отсоедините насадку от трубки. Очистите насадку рукояткой шланга.
2. **Если колеса застревают,** очистите их, сняв крышки небольшой отверткой.
3. Отвинтите ось колеса и очистите все детали. Соберите в обратном порядке.

slk

1. Odpojte hubicu od trubice. Na vyčistenie hubice použite rukoväť hadice.
2. **Ak sú kolieska zablokované,** pomocou malého skrutkovača z nich odmontujte kryty a kolieska vyčistite.
3. Odmontujte os kolieska a vyčistite všetky časti. Súčasti znova zložte v opačnom poradí.

slv

1. Snemite ščetko s teleskopske cevi. Šobo očistite z ročajem upogibljive cevi.
2. **Če sta se kolesci zataknili,** ju očistite tako, da z majhnim izvijačem odstranite njuna pokrovčka.
3. Odvijte os kolesca in očistite vse dele. Dele znova namestite v obratnem vrstnem redu, kot ste jih odstranili.

suo

1. Irrota suulake imurin putkesta. Puhdistus sujuu parhaiten imuroimalla letkun kahvalla.
2. **Jos pyörät ovat jumissa,** puhdista ne irrottamalla pyöräsuojus pienellä ruuvimeisselillä.
3. Irrota pyöräakseli ja puhdista kaikki osat. Pane osat takaisin paikoilleen käänteisessä järjestyksessä.

sve

1. Ta bort munstycket från röret. Använd slanghandtaget för att rengöra munstycket.
2. **Om hjulen har fastnat** kan du rengöra dem genom att ta bort hjulkåpan med hjälp av en liten skruvmejsel.
3. Skruva loss hjulen och rengör alla delar. Sätt tillbaka allt i omvänd ordning.

tur

1. Başlığı borudan çıkarın. Başlıktaki pislikleri emmek için hortum sapını kullanın.
2. **Tekerlekler sıkışırsa,** tekerlek kapağını küçük bir tornavida ile sökerek tekerlekleri temizleyin.
3. Tekerlek aksını söküp tüm parçaları temizleyin. Ters sırada geri takın.

ukr

1. Зніміть насадку з трубки. За допомогою ручки шланга очистіть насадку.
2. **Якщо коліщатка заблоковано,** очистіть їх, знявши кришку коліщаток за допомогою викрутки.
3. Розкрутіть коліщатка та очистіть усі деталі. Зберіть пилосос у зворотній послідовності.

lith

1. **Turboantgalio valymas** *(tik tam tikriems modeliams)*: Numaukite antgalį nuo siurblio vamzdžio ir pašalinkite įsipainiojusius plaukus ir kt. nukirpdami juos žirklėmis. Antgalį išvalykite naudodami žarnos rankeną.*

ned

1. **Het turbomondstuk reinigen** *(alleen bepaalde modellen)*: Maak het mondstuk los van de zuigbuis en verwijder alle verwarde draadjes, enzovoort, door deze met een schaar los te knippen. Gebruik de slanggreep om het mondstuk te reinigen.*

nor

1. **Rengjøre turbomunnstykket** *(kun enkelte modeller)*: Koble munnstykket fra støvsugerrøret, og fjern tråder osv. som er viklet inn, ved å klippe dem vekk med en saks. Rengjør munnstykket med slangehåndtaket.*

pol

1. **Czyszczenie ssawki Turbo** *(tylko niektóre modele)*: Odłącz ssawkę od rury odkurzacza i usuń splątane nitki, na przykład za pomocą nożyczek. Oczyść ssawkę, używając uchwytu węża.*

por

1. **Limpeza da escova Turbo** *(apenas em determinados modelos)*: Separe a escova do tubo do aspirador e remova fios que possam estar presos, etc, cortando-os com uma tesoura. Utilize a pega da mangueira para limpar a escova.*

rom

1. **Curăţarea duzei Turbo** *(doar pentru anumite modele)*: Deconectaţi duza de la tubul aspiratorului şi îndepărtaţi firele încâlcite etc., tăindu-le cu o foarfecă. Folosiţi mânerul furtunului pentru a curăţa duza.*

rus

1. **Чистка турбонасадки** *(только отдельные модели)*: Отсоедините насадку от трубки пылесоса и удалите запутавшиеся нити и проч., разрезав их ножницами. Очистите насадку рукояткой шланга.*

slk

1. **Čistenie turbohubice** *(len určité modely)*: Odpojte hubicu od trubice vysávača a odstrihnite zachytené vlákna a nečistoty. Na vyčistenie hubice použite rukoväť hadice.*

slv

1. **Čiščenje mehanske turbo krtače** *(le določeni modeli)*: Nastavek snemite s cevi sesalnika ter s škarjami odrežite niti, ki so se zapletle v krtačo. Šobo očistite z ročajem upogibljive cevi.*

suo

1. **Turbosuulakkeen puhdistus** *(vain tietyt mallit)*: Irrota suulake imurin putkesta ja poista harjan ympärille kiertyneet langat ja muut roskat leikkaamalla ne pois saksilla. Puhdistus sujuu parhaiten imuroimalla letkun kahvalla.*

sve

1. **Rengöring av Turbomunstycke** *(bara vissa modeller)*: Ta bort munstycket från dammsugaren och avlägsna trådar och liknande som fastnat genom att klippa av dem med en sax. Använd slanghandtaget för att rengöra munstycket.*

tur

1. **Turbo ucunun temizlenmesi** *(yalnızca bazı modellerde)*: Başlığı elektrikli süpürge borusundan çıkartın ve dolaşmış iplik ve benzeri malzemeyi makasla keserek temizleyin. Başlıktaki pislikleri emmek için hortum sapını kullanın.*

ukr

1. **Чищення турбонасадки** *(залежно від моделі)*: Від'єднайте насадку від трубки пилососа та видаліть зі щітки нитки та інший бруд, вирізаючи їх ножицями. Для чищення насадки використовуйте ручку шланга.*

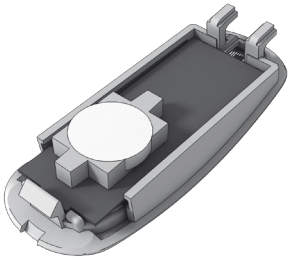

1. **Keiskite maitinimo elementą,** jei, paspaudus bet kurį mygtuką, indikatorius nereaguoja. *
2. Naudokite tik LITHIUM CR1632 tipo maitinimo elementus. Prieš išardant dulkių siurblį, maitinimo elementus reikia išimti ir saugiai išmesti. *

lith

1. **Vervang de batterij** indien het indicatielampje op geen enkele knop reageert. *
2. Gebruik alleen batterijen van het type LITHIUM CR1632. Voordat u het apparaat wegdoet, moet u de batterijen eruit halen en deze op verantwoorde wijze afvoeren. *

ned

1. **Bytt batteri når** lysindikatoren ikke reagerer når du trykker på en knapp. *
2. Bruk bare litiumbatterier av typen CR1632. Du må ta batteriene ut av støvsugeren før du kasserer den, og kaste batteriene på en forsvarlig måte. *

nor

1. **Wymień baterie, jeśli** lampka wskaźnika nie reaguje na naciskanie przycisków. *
2. Używaj tylko baterii litowych typu CR1632. Przed utylizacją odkurzacza należy wyjąć baterie i utylizować je w bezpieczny sposób. *

pol

1. **Substitua as pilhas quando** o indicador luminoso não responder à pressão de qualquer um dos botões. *
2. Utilize apenas pilhas do tipo LITHIUM CR1632. As pilhas devem ser removidas do aparelho antes de este ser deitado fora e devem ser eliminadas de um modo seguro. *

por

1. **Schimbaţi bateria când** indicatorul luminos nu răspunde la apăsarea niciunui buton. *
2. Utilizaţi doar baterii de tipul LITHIUM CR1632. Bateriile trebuie scoase din aparat înainte ca acesta să fie aruncat şi trebuie eliminate în siguranţă. *

rom

1. **Замените батарею, если** индикатор не загорается при нажатии любой кнопки. *
2. Пользуйтесь только литиевыми батареями CR1632. Батареи следует вынимать из устройства до того, как они придут в негодность, и утилизировать, соблюдая меры предосторожности. *

rus

1. **Batériu vymeňte, keď** indikátor nereaguje pri stlačení žiadneho tlačidla. *
2. Používajte len batérie typu LITHIUM CR1632. Pred vyradením prístroja je potrebné z neho batérie vybrať a bezpečne ich zlikvidovať. *

slk

1. **Baterijo zamenjajte,** ko se indikatorska lučka ob pritisku poljubnega od gumbov ne prižge. *
2. Uporabljajte samo baterije vrste LITHIUM CR1632. Preden aparat zavržete, morate iz njega odstraniti baterijo in jo ločeno zavreči na varen način. *

slv

1. **Vaihda paristo, jos** merkkivalo ei reagoi, kun painikkeita painetaan. *
2. Käytä vain seuraavanlaisia paristoja: LITHIUM CR1632. Paristot täytyy poistaa laitteesta, ennen kuin se viedään kierrätykseen ja hävitetään turvallisesti. *

suo

1. **Byt batteri när** indikatorlamporna inte tänds när du trycker på knapparna. *
2. Använd bara batterier av typen LITIUM CR1632. Batterierna måste tas bort från tillbehöret innan det kasseras och de måste avyttras enligt gällande regler om återvinning. *

sve

1. **Herhangi bir düğmeye bastığınızda**, ışıklı gösterge herhangi bir tepki vermiyorsa pili değiştirin. *
2. Yalnızca LİTYUM CR1632 tipi pil kullanın. Cihazı hurdaya çıkarmadan önce piller çıkartılmalı ve güvenli bir şekilde atılmalıdır. *

tur

1. **Замініть акумулятор, коли** індикатор перестав умикатися під час натискання будь-якої кнопки. *
2. Використовуйте акумулятор лише серії LITHIUM CR1632. Акумулятор необхідно видалити з пристрою заздалегідь, щоб уникнути ризику пошкодження поверхні пилососа або загрози вашій безпеці. *

ukr

lith

Dulkių siurblys neįsijungia
- Patikrinkite, ar laidas įjungtas į tinklą.
- Patikrinkite, ar nepažeistas kištukas ir elektros laidas.
- Patikrinkite, ar neperdegė saugiklis.
- Patikrinkite, ar veikia maitinimo elemento indikatorius (tik tam tikruose modeliuose).

Dega maišelio „s-bag®“ indikatorius *(tik tam tikruose modeliuose)*
- Patikrinkite, ar maišelis „s-bag®“ yra pilnas, ar užsikimšęs.
- Jei maišelį „s-bag®“ jau pakeitėte, pakeiskite variklio filtrą.

Dega filtro indikatorius *(tik tam tikruose modeliuose)*
- Pakeiskite išmetimo filtrą

Dulkių siurblys išsijungia
Gali būti, kad dulkių siurblys perkaito: išjunkite iš maitinimo lizdo; patikrinkite, ar neužsikimšo antgalis, vamzdis ir žarna. Prieš vėl įjungdami leiskite dulkių siurbliui apie 30 minučių atvėsti. Jei dulkių siurblys vis tiek neveikia, susisiekite su įgaliotais „Electrolux“ techninės priežiūros centro specialistais.

ned

Žarnos valymas
Žarną valykite ją suspausdami. Tačiau būkite atsargūs: žarnoje galėjo įstrigti stiklo šukių ar adatų.

Pastaba: garantija negalioja, jei žarna buvo pažeista valant.

nor

Į dulkių siurblį pateko vandens
Įgaliotajame „Electrolux“ techninės priežiūros centre reikės pakeisti variklį.
Dėl patekusio vandens sugedusiam varikliui garantija netaikoma.

pol

Jei kiltų kitų problemų, susisiekite su įgalioto „Electrolux“ techninės priežiūros centro specialistais.

Stofzuiger doet het niet
- Controleer of de stekker in het stopcontact zit.
- Controleer of de stekker en het snoer niet zijn beschadigd.
- Controleer of de zekeringen niet zijn doorgebrand.
- Controleer of het indicatielampje van de batterij reageert (alleen bepaalde modellen).

Het indicatielampje s-bag® brandt (alleen bij specifieke modellen)
- Controleer of de s-bag® vol of verstopt is.
- Als u de s-bag® al hebt vervangen, vervangt u ook het motorfilter. Zie pagina 9

Het indicatielampje FILTER brandt (alleen bij specifieke modellen)
- Vervang het uitlaatfilter.

De stofzuiger houdt ermee op
Mogelijk is de stofzuiger oververhit. Haal de stekker uit het stopcontact en controleer of het mondstuk, de buis of de slang verstopt zijn. Laat de stofzuiger een half uur afkoelen voordat u deze weer inschakelt.
Als het apparaat nog steeds niet werkt, raadpleegt u een erkend Electrolux Service Centre.

De slang leegmaken
Knijp in de slang om verstoppingen te verwijderen. Wees echter voorzichtig voor het geval de blokkering wordt veroorzaakt door glas of scherpe voorwerpen die in de slang vast zijn geraakt.

Opmerking: de garantie geldt niet voor beschadigingen die zijn ontstaan tijdens het reinigen van de slang.

Er is water in de stofzuiger gekomen
De motor moet door een erkend Electrolux Service Centre worden vervangen.
Schade aan de motor veroorzaakt door binnendringend water valt niet onder de garantie.

Voor alle verdere problemen raadpleegt u een erkend Electrolux Service Centre.

por

rom

Støvsugeren starter ikke
- Kontroller at støpselet er satt inn i stikkontakten.
- Kontroller at støpselet og ledningen ikke er skadet.
- Kontroller at ingen sikringer er gått.
- Kontroller om batteriindikatorlampen lyser (bare enkelte modeller).

rus

S-bag®-indikatoren lyser *(kun visse modeller)*
- Kontroller om s-bag® er full eller blokkert.
- Hvis du allerede har byttet s-bag®, bytter du motorfilter.

slk

Filterindikatoren lyser *(kun visse modeller)*
- Bytt utløpsfilteret

Støvsugeren stanser
Støvsugeren kan være overopphetet: Trekk støpselet ut av stikkontakten. Kontroller om munnstykket, røret eller slangen er blokkert. La støvsugeren kjøle seg ned i 30 minutter før du slår den på igjen.
Hvis støvsugeren fortsatt ikke virker, kontakter du et Electrolux-autorisert servicesenter.

slv

suo

Fjerne blokkeringer fra slangen
Fjern blokkeringer fra slangen ved å klemme den. Vær forsiktig i tilfelle tilstoppingen skyldes glass, nåler e.l.

Merk: Garantien dekker ikke skade på slangen ved rengjøring.

sve

Det har kommet vann i støvsugeren
Motoren må skiftes ut på et Electrolux-autorisert servicesenter.
Skade på motoren som er forårsaket av vann, dekkes ikke av garantien.

tur

Hvis du har andre problemer med støvsugeren, kontakter du et Electrolux-autorisert servicesenter.

ukr

Nie można uruchomić odkurzacza
- Sprawdź, czy przewód zasilający jest podłączony do gniazdka.
- Sprawdź, czy wtyczka lub przewód zasilający nie są uszkodzone.
- Sprawdź bezpiecznik.
- Sprawdź, czy lampka wskaźnika baterii działa (tylko niektóre modele).

Świeci się lampka wskaźnika worka S-bag® (tylko niektóre modele)
- Sprawdź, czy worek S-bag® nie jest pełny lub zablokowany.
- Jeśli worek S-bag® został już wymieniony, wymień filtr silnika.

Świeci się lampka wskaźnika filtra (tylko niektóre modele)
- Wymień filtr wylotowy.

Odkurzacz wyłącza się
Odkurzacz mógł się przegrzać: odłącz zasilanie; sprawdź, czy ssawka, wąż lub rura nie są zablokowane. Przed ponownym włączeniem pozostaw odkurzacz na 30 minut do ostygnięcia.
Jeśli odkurzacz nadal nie będzie działał, skontaktuj się z autoryzowanym centrum serwisowym firmy Electrolux.

Czyszczenie węża
Oczyść wąż, „wyciskając” go. Zachowaj ostrożność, na wypadek, jeśli przyczyną blokady jest szkło lub igły, które utknęły wewnątrz węża.

Uwaga: Gwarancja nie obejmuje żadnych uszkodzeń węża spowodowanych jego czyszczeniem.

Do odkurzacza dostała się woda
W takim przypadku konieczna będzie wymiana silnika przez pracownika autoryzowanego centrum serwisowego firmy Electrolux.
Gwarancja nie obejmuje uszkodzeń silnika powstałych w wyniku dostania się wody do wnętrza urządzenia.

W przypadku jakichkolwiek dalszych problemów skontaktuj się z autoryzowanym centrum serwisowym firmy Electrolux.

O aspirador não arranca
- Verifique se o cabo está ligado à corrente.
- Verifique se a ficha e o cabo não estão danificados.
- Verifique se há algum fusível queimado.
- Verifique se a luz indicadora das pilhas responde (apenas determinados modelos).

A luz indicadora do saco s-bag® está acesa (apenas em modelos específicos)
- Verifique se o saco s-bag® está cheio ou bloqueado.
- Se já tiver substituído o saco s-bag®, substitua o filtro do motor.

A luz indicadora do filtro de saída ar está acesa (apenas em modelos específicos)
- Substitua o filtro de saída de ar.

O aspirador pára
O aspirador poderá ter sobreaquecido: desligue-o da corrente; verifique se a escova, o tubo ou a mangueira estão bloqueados. Deixe o aspirador arrefecer durante 30 minutos antes de voltar a ligá-lo.
Se o aspirador continuar a não funcionar, contacte um centro de assistência Electrolux autorizado.

Desobstrução da mangueira
Desobstrua a mangueira "apertando-a". Contudo, tenha cuidado no caso de a obstrução ter sido causada por vidros ou agulhas presas no interior da mangueira.

Nota: A garantia não cobre quaisquer danos às mangueiras provocados pela limpeza das mesmas.

Entrou água no aspirador
Será necessário proceder à substituição do motor num centro de assistência Electrolux autorizado.
Os danos causados no motor pela entrada de água não estão cobertos pela garantia.

No caso de detectar outros problemas, contacte um centro de assistência Electrolux autorizado.

Aspiratorul nu pornește
- Verificaţi dacă aţi conectat cablul la reţeaua electrică.
- Asiguraţi-vă că fişa şi cablul nu sunt deteriorate.
- Verificaţi să nu se fi ars vreo siguranţă.
- Verificaţi dacă lampa indicatorului pentru baterie răspunde (doar la anumite modele).

Indicatorul luminos s-bag® este aprins *(doar la anumite modele)*
- Verificaţi dacă sacul s-bag® este plin sau blocat.
- Dacă aţi schimbat deja sacul s-bag®, schimbaţi filtrul motorului.

Indicatorul luminos pentru filtru este aprins (doar la anumite modele)
- Schimbaţi filtrul de evacuare

Aspiratorul se oprește
Este posibil ca aspiratorul să fie supraîncălzit: deconectaţi-l de la priză; verificaţi dacă duza, tubul sau furtunul sunt blocate. Lăsaţi aspiratorul să se răcească 30 de minute înainte de a-l conecta din nou la priză.
Dacă aspiratorul tot nu funcţionează, contactaţi un centru de service autorizat de Electrolux.

Curăţarea furtunului
Curăţaţi furtunul „strângându-l" cu mâna. În orice caz, aveţi grijă în cazul în care obstrucţia a fost cauzată de sticlă sau ace prinse în interiorul furtunului.

Notă: Garanţia nu acoperă daunele produse furtunului în cursul curăţării acestuia.

A intrat apă în aspirator
Va fi necesară înlocuirea motorului la un centru de service autorizat de Electrolux.
Avarierea motorului prin pătrunderea apei nu este inclusă în garanţie.

Pentru orice alte probleme, contactaţi un centru de service autorizat de Electrolux.

Пылесос не включается
- Убедитесь, что шнур питания включен в сеть.
- Проверьте, нет ли повреждений шнура и вилки.
- Проверьте, не сгорел ли предохранитель.
- Проверьте, включается ли индикатор батареи (только отдельные модели).

Индикатор пылесборника s-bag® горит *(только на определенных моделях)*
- Проверьте, не полон и не засорен ли пылесборник s-bag®.
- Если вы уже заменили пылесборник s-bag®, замените фильтр двигателя.

Индикатор фильтра горит *(только на определенных моделях)*
- Замените выпускной фильтр

Пылесос отключается
Возможно, пылесос перегрелся: выньте вилку из сети; проверьте, не засорены ли насадка, трубка или шланг. Дайте пылесосу остыть 30 минут, перед тем как снова включить в сеть.
Если пылесос по-прежнему не работает, обратитесь в авторизованный сервисный центр Electrolux.

Очистка шланга
Очистите шланг, сжимая его. Однако при этом следует соблюдать повышенную осторожность, поскольку причиной засорения
могут быть осколки стекла или другие острые предметы, застрявшие внутри шланга.

Примечание. Гарантия не распространяется на любые повреждения шланга при чистке.

В пылесос попала вода
Необходимо заменить двигатель в авторизованном сервисном центре Electrolux.
На двигатель, поврежденный водой, гарантия не распространяется.

По поводу любых других проблем обратитесь в авторизованный сервисный центр Electrolux.

Vysávač sa nedá spustiť
- Skontrolujte, či je kábel pripojený do elektrickej zásuvky.
- Skontrolujte, či nie je poškodená zástrčka alebo kábel.
- Skontrolujte, či nie je vypálená poistka.
- Skontrolujte, či indikátor batérie reaguje (iba pri niektorých modeloch).

Indikátor vrecka s-bag® svieti *(iba pri niektorých modeloch)*
- Skontrolujte, či vrecko s-bag® nie je plné alebo zablokované.
- Ak ste už vymenili vrecko s-bag®, vymeňte filter motora.

Indikátor filtra svieti *(iba pri niektorých modeloch)*
- Vymeňte výfukový filter.

Vysávač sa zastavuje
Vysávač môže byť prehriaty: odpojte ho od elektrickej zásuvky a skontrolujte, či hubica, trubica alebo hadica nie sú zablokované. Pred opätovným zapojením nechajte vysávač 30 minút vychladnúť.
Ak vysávač aj napriek tomu nefunguje, kontaktujte autorizované servisné centrum spoločnosti Electrolux.

Čistenie hadice
Hadicu vyčistite jej „stláčaním". Ak je však hadica upchatá
sklom alebo špicatými predmetmi, pri čistení postupujte opatrne.

Poznámka. Záruka sa nevzťahuje na poškodenie hadice spôsobené jej čistením.

Do vysávača sa dostala voda
Bude potrebná výmena motora, ktorú vykoná autorizované servisné centrum spoločnosti Electrolux. Na poškodenie motora spôsobené vniknutím vody sa záruka nevzťahuje.

V prípade ďalších problémov kontaktujte autorizované servisné centrum spoločnosti Electrolux.

lith

Sesalnik se ne vklopi.
- Preverite, ali je kabel vključen v vtičnico.
- Preverite, ali sta kabel in vtikač poškodovana.
- Preverite varovalko.
- Preverite, ali se indikatorska lučka baterije odziva *(samo pri nekaterih modelih).*

Indikatorska lučka vrečke za prah s-bag® se prižge *(samo pri določenih modelih).*
- Preverite, ali je vrečka za prah s-bag® morda polna ali zamašena.
- Če ste vrečko za prah s-bag® že zamenjali, zamenjajte še filter motorja.

Indikatorska lučka filtra se prižge *(samo pri določenih modelih).*
- Zamenjajte izhodni filter.

Sesalnik se izklaplja.
Sesalnik je morda pregret: odklopite ga iz električnega napajanja in preverite, ali je šoba, teleskopska cev ali upogibljiva cev morda zamašena. Preden sesalnik znova priklopite v električno napajanje, počakajte 30 minut, da se ohladi.
Če še zmeraj ne deluje, se obrnite na pooblaščeni Electroluxov servis.

ned

Praznjenje upogibljive cevi.
Upogibljivo cev izpraznite s »stiskanjem«. Ravnajte previdno, če so vzrok zamašitve steklo ali šivanke, ki so se ujeli v upogibljivo cev.

Opomba: garancija ne vključuje poškodb, ki so povzročene na ceveh med čiščenjem.

nor

Voda je prišla v sesalnik.
Pooblaščeni Electroluxov servis bo moral zamenjati motor.
Poškodbe motorja zaradi vstopa vode v sesalnik garancija ne krije.

pol

Če imate še kakšne druge težave pri uporabi sesalnika, se obrnite na pooblaščeni Electroluxov servis.

por

Pölynimuri ei käynnisty
- Tarkista, että johto on kiinnitettynä virtalähteeseen.
- Tarkista, että pistoke ja johto eivät ole vahingoittuneet.
- Tarkista sulakkeet.
- Tarkista, toimiiko pariston merkkivalo (ei koske kaikkia malleja).

S-bag®-merkkivalo palaa *(ei koske kaikkia malleja)*
- Tarkista, onko s-bag®-pölypussi täynnä tai tukossa.
- Jos olet jo vaihtanut s-bag®-pölypussin, vaihda moottorin suodatin.

Suodattimen merkkivalo palaa *(ei koske kaikkia malleja)*
- Puhdista/vaihda poistoilman suodatin

Pölynimuri sammuu
Pölynimuri voi olla ylikuumentunut: irrota virtajohto pistorasiasta ja tarkista, onko suulake, putki tai letku tukossa. Anna pölynimurin jäähtyä 30 minuuttia, ennen kuin kytket virtajohdon pistorasiaan.
Mikäli pölynimuri ei vieläkään toimi, ota yhteyttä valtuutettuun Electrolux-huoltoliikkeeseen.

Letkun avaaminen
Avaa letku "puristelemalla" sitä. Ole kuitenkin varovainen, mikäli tukoksen on aiheuttanut letkuun joutunut lasinpalanen tai neula.

Huomautus: takuu ei korvaa letkulle puhdistuksen aikana aiheutuneita vahinkoja.

Pölynimuriin on joutunut vettä
Moottori on vaihdettava valtuutetussa Electrolux-huoltoliikkeessä.
Takuu ei korvaa vahinkoja, jotka aiheutuvat veden joutumisesta moottoriin.

Ota muiden ongelmien kohdalla yhteyttä valtuutettuun Electrolux-huoltoliikkeeseen.

rom

Dammsugaren startar inte
- Kontrollera att sladden är ansluten till eluttaget.
- Kontrollera att stickpropp och sladd är oskadade.
- Kontrollera husets elsäkringar.
- Kontrollera om batteriindikatorlampan tänds (endast vissa modeller).

rus

Indikatorlampan för s-bag®-påsen lyser (endast vissa modeller)
- Kontrollera om s-bag®-påsen är full eller igensatt.
- Om du redan har bytt s-bag®-påsen byter du ut motorfiltret.

slk

Filterindikatorlampan lyser (endast vissa modeller)
- Byt ut utblåsfiltret

slv

Dammsugaren stannar
Dammsugaren är för varm: koppla från dammsugaren från eluttaget. Kontrollera om munstycket, röret eller slangen är igensatt. Låt dammsugaren svalna i 30 minuter innan du ansluter den till eluttaget igen.
Om dammsugaren fortfarande inte fungerar bör du kontakta ett auktoriserat Electrolux-servicecenter.

suo

Rengör slangen
Rengör slangen genom att klämma på den. Var dock försiktig om det finns risk för att glas eller nålar har fastnat i slangen.

sve

OBS! Skador uppkomna vid rengöring av slangar täcks ej av dammsugarens serviceåtagande.

Vatten har kommit in i dammsugaren
Motorn måste bytas ut på ett auktoriserat Electrolux-servicecenter.
Motorskador som orsakats av vatteninträngning täcks inte av dammsugarens garanti.

tur

Om det uppstår andra problem kontaktar du ett auktoriserat Electrolux-servicecenter.

ukr

Elektrikli süpürge çalışmıyor
- Elektrik kablosu fişinin prize takılı olduğundan emin olun.
- Fiş veya kablonun hasarlı olmadığından emin olun.
- Atık/Arızalı sigorta olmadığından emin olun.
- Pil gösterge lambasının tepki verdiğinden emin olun (sadece bazı modellerde).

S-bag® gösterge lambası yanıyor *(yalnızca belirli modellerde)*
- s-bag® toz torbasının dolu veya tıkalı olup olmadığını kontrol edin.
- s-bag® toz torbasını zaten değiştirmiş olmanız halinde motor filtresini de değiştirin.

Filtre gösterge lambası yanıyor *(yalnızca belirli modellerde)*
- Tahliye filtresini değiştirin

Elektrikli süpürge kapanıyor
Elektrik süpürgesi aşırı ısınmış olabilir: Fişini prizden çekin, başlık, boru veya hortumun tıkalı olup olmadığını kontrol edin. Elektrik süpürgesini tekrar prize takmadan önce soğuması için 30 dakika bekleyin.
Elektrik süpürgesi hala çalışmıyorsa, yetkili bir Electrolux servis merkezi ile iletişim kurun.

Hortumu temizleme
Hortumu "sıkıştırarak" temizleyin. Bununla birlikte, tıkanmaya hortuma sıkışmış iğne veya cam parçalarının neden olması durumunda dikkatli olun.

Not: Hortum temizliği sırasında oluşan hasarlar garanti kapsamı dışındadır.

Elektrikli süpürgeye su girmiş
Motorun, yetkili bir Electrolux servis merkezi tarafından değiştirilmesi gerekir.
Suyun makine içine sızarak motora verdiği hasar, garanti kapsamında değildir.

Diğer sorunlar için yetkili bir Electrolux servis merkezi ile iletişim kurun.

Пилосос не вмикається
- Перевірте, чи під'єднано кабель до розетки живлення.
- Перевірте, чи не пошкоджено кабель та вилку.
- Перевірте, чи не пошкоджено запобіжник.
- Перевірте, чи вмикається індикатор акумулятора (залежно від моделі).

Світиться індикатор мішка s-bag® *(залежно від моделі)*
- Перевірте, чи не заповнено або заблоковано мішок s-bag®.
- Якщо заміну мішка s-bag® уже було здійснено, замініть фільтр мотора.

Світиться індикатор фільтра *(залежно від моделі)*
- Замініть випускний фільтр.

Пилосос вимикається
Можливе надмірне нагрівання пилососа. Від'єднайте пилосос від джерела живлення та перевірте, чи не заблоковано насадки, трубки або шланг. Перед повторним увімкненням дайте пилососу охолонути протягом 30 хвилин.
Якщо пилосос не вмикається, зверніться до авторизованого сервісного центру Electrolux.

Чищення шланга
Чищення здійснюється "стисненням" шланга. Утім, слідкуйте за тим, щоб у середину шланга не потрапило скло або гострі предмети, що можуть його пошкодити.

Примітка: Гарантія не поширюється на пошкодження шланга, що сталися під час чищення.

До пилососа потрапила вода
Необхідно замінити мотор в авторизованому сервісному центрі Electrolux.
Пошкодження мотору через потрапляння води не підлягає гарантійному ремонту.

У разі виникнення будь-яких проблем, зверніться до авторизованого сервісного центру Electrolux.

English

Recycle the materials with the symbol . Put the packaging in applicable containers to recycle it. Help protect the environment and human health and to recycle waste of electrical and electronic appliances. Do not dispose appliances marked with the symbol with the household waste. Return the product to your local recycling facility or contact your municipal office.

Français

Recyclez les matériaux portant le symbole . Déposez les emballages dans les conteneurs prévus à cet effet. Contribuez à la protection de l'environnement et à votre sécurité, recyclez vos produits électriques et électroniques. Ne jetez pas les appareils portant le symbole avec les ordures ménagères. Emmenez un tel produit dans votre centre local de recyclage ou contactez vos services municipaux.

Български

Рециклирайте материалите със символа . Поставяйте опаковките в съответните контейнери за рециклирането им. Помогнете за опазването на околната среда и човешкото здраве, както и за рециклирането на отпадъци от електрически и електронни уреди. Не изхвърляйте уредите, означени със символа заедно с битовата смет. Върнете уреда в местния пункт за рециклиране или се обърнете към вашата общинска служба.

Hrvatski

Reciklirajte materijale sa simbolom . Ambalažu za recikliranje odložite u prikladne spremnike. Pomozite u zaštiti okoliša i ljudskog zdravlja, kao i u recikliranju otpada od električnih i elektroničkih uređaja. Uređaje označene simbolom ne bacajte zajedno s kućnim otpadom. Proizvod odnesite na lokalno reciklažno mjesto ili kontaktiraje nadležnu službu.

Česky

Recyklujte materiály označené symbolem . Obaly vyhoďte do příslušných odpadních kontejnerů k recyklaci. Pomáhejte chránit životní prostředí a lidské zdraví a recyklovat elektrické a elektronické spotřebiče určené k likvidaci. Spotřebiče označené příslušným symbolem nelikvidujte spolu s domovním odpadem. Spotřebič odevzdejte v místním sběrném dvoře nebo kontaktujte místní úřad.

Dansk

Genbrug materialer med symbolet . Anbring emballagematerialet i passende beholdere til genbrug. Hjælp med at beskytte miljøet og menneskelig sundhed samt at genbruge affald af elektriske og elektroniske apparater. Kasser ikke apparater, der er mærket med symbolet sammen med husholdningsaffaldet. Lever produktet tilbage til din lokale genbrugsplads eller kontakt din kommune.

Deutsch

Recyceln Sie Materialien mit dem Symbol . Entsorgen Sie die Verpackung in den entsprechenden Recyclingbehältern. Recyceln Sie zum Umwelt- und Gesundheitsschutz elektrische und elektronische Geräte. Entsorgen Sie Geräte mit diesem Symbol nicht mit dem Hausmüll. Bringen Sie das Gerät zu Ihrer örtlichen Sammelstelle oder wenden Sie sich an Ihr Gemeindeamt.

العربية

أعد تدوير المواد الموضوع عليها الر مز

ضع العبوة في الحاويات المخصصة لإعادة تدويرها.

ساعِد في حماية البيئة وصحة الإنسان وفي إعادة تدوير نفايات الأجهزة الكهربائية والإلكترونية.

لا تتخلص من الأجهزة الموضوع عليها الرمز مع النفايات المنزلية. أعِد المنتج إلى مِرفق إعادة التدوير المحلي لديك أو اتصل بمكتب البلدية.

Español

Recicle los materiales con el símbolo . Coloque el material de embalaje en los contenedores adecuados para su reciclaje. Ayude a proteger el medio ambiente y la salud pública, así como a reciclar residuos de aparatos eléctricos y electrónicos. No deseche los aparatos marcados con el símbolo junto con los residuos domésticos. Lleve el producto a su centro de reciclaje local o póngase en contacto con su oficina municipal.

Eesti keeles

Sümboliga tähistatud materjalid võib ringlusse suunata. Selleks viige pakendid vastavatesse konteineritesse. Aidake hoida keskkonda ja inimeste tervist ja suunake elektri- ja elektroonilised jäätmed ringlusse. Ärge visake sümboliga tähistatud seadmeid muude majapidamisjäätmete hulka. Viige seade kohalikku ringluspunkti või pöörduge abi saamiseks kohalikku omavalitsusse.

Српски

Рециклирајте материјале са овим симболом . Одложите материјал за паковање у одговарајуће контејнере да би били рециклирани. Помозите у заштити животне средине и здравља људи и рециклирајте отпадне електричне и електронске уређаје. Уређаје са овим симболом немојте одлагати заједно са кућним отпадом. Однесите производ у локално сакупљалиште за рециклирање или се обратите локалној канцеларији за рециклажу.

Ελληνικά

Ανακυκλώστε τα υλικά που φέρουν το σύμβολο . Τοποθετήστε τα υλικά συσκευασίας σε κατάλληλα δοχεία για ανακύκλωση. Συμβάλλετε στην προστασία του περιβάλλοντος και της ανθρώπινης υγείας ανακυκλώνοντας τις άχρηστες ηλεκτρικές και ηλεκτρονικές συσκευές. Μην απορρίπτετε με τα οικιακά απορρίμματα συσκευές που φέρουν το σύμβολο . Επιστρέψτε το προϊόν στην τοπική σας μονάδα ανακύκλωσης ή επικοινωνήστε με τη δημοτική αρχή.

Magyar

A következő jelzéssel ellátott anyagokat hasznosítsa újra: . Újrahasznosításhoz tegye a megfelelő konténerekbe a csomagolást. Járuljon hozzá környezetünk és egészségünk védelméhez, és hasznosítsa újra az elektromos és elektronikus hulladékot. A tiltó szimbólummal ellátott készüléket ne dobja a háztartási hulladék közé. Juttassa el a készüléket a helyi újrahasznosító telepre, vagy lépjen kapcsolatba a hulladékkezelésért felelős hivatallal.

Italiano

Riciclare i materiali con il simbolo . Buttare l'imballaggio negli appositi contenitori per il riciclaggio. Aiutare a proteggere l'ambiente e la salute umana e a riciclare rifiuti derivanti da apparecchiature elettriche ed elettroniche. Non smaltire le apparecchiature che riportano il simbolo insieme ai normali rifiuti domestici. Portare il prodotto al punto di riciclaggio più vicino o contattare il comune di residenza.

Latviski

Nododiet otrreizējai pārstrādei materiālus ar simbol . Levietojiet iepakojuma materiālus atbilstošos konteineros to otrreizējai pārstrādei. Palīdziet aizsargāt apkārtējo vidi un cilvēku veselību, atkārtoti pārstrādājot elektrisko un elektronisko iekārtu atkritumus. Neizmetiet ierīces, kas apzīmētas ar šo simbolu , kopā ar mājsaimniecības atkritumiem. Nododiet izstrādājumu vietējā otrreizējās pārstrādes punktā vai sazinieties ar vietējo pašvaldību.

Lietuviškai

Atiduokite perdirbti medžiagas, pažymėtas šiuo ženklu Išmeskite pakuotę į atitinkamą atliekų surinkimo konteinerį, kad ji būtų perdirbta. Padėkite saugoti aplinką bei žmonių sveikatą ir surinkti bei perdirbti elektros ir elektronikos prietaisų atliekas. Neišmeskite šiuo ženklu pažymėtų prietaisų kartu su kitomis buitinėmis atliekomis. Atiduokite šį gaminį į vietos atliekų surinkimo punktą arba susisiekite su vietnos savivaldybe dėl papildomos informacijos.

Nederlands

Recycle de materialen met het symbool . Gooi de verpakking in een geschikte verzamelcontainer om het te recyclen. Help om het milieu en de volksgezondheid te beschermen en recycle het afval van elektrische en elektronische apparaten. Gooi apparaten gemarkeerd met het symbool niet weg met het huishoudelijk afval. Breng het product naar het milieustation bij u in de buurt of neem contact op met de gemeente.

Norsk

Resirkuler materialer som er merket med symbolet . Legg emballasjen i riktige beholdere for å resirkulere det. Bidrar til å beskytte miljøet, menneskers helse og for å resirkulere avfall av elektriske og elektroniske produkter. Ikke kast produkter som er merket med symbolet sammen med husholdningsavfallet. Produktet kan leveres der hvor tilsvarende produkt selges eller på miljøstasjonen i kommunen. Kontakt kommunen for nærmere opplysninger.

Polski

Materiały oznaczone symbolem należy poddać utylizacji. Opakowanie urządzenia włożyć do odpowiedniego pojemnika w celu przeprowadzenia recyklingu. Należy zadbać o ponowne przetwarzanie odpadów urządzeń elektrycznych i elektronicznych, aby chronić środowisko naturalne oraz ludzkie zdrowie. Nie wolno wyrzucać urządzeń oznaczonych symbolem razem z odpadami domowymi. Należy zwrócić produkt do miejscowego punktu ponownego przetwarzania lub skontaktować się z odpowiednimi władzami miejskimi.

Português

Recicle os materiais que apresentem o símbolo . Coloque a embalagem nos contentores indicados para reciclagem. Ajude a proteger o ambiente e a saúde pública através da reciclagem de aparelhos eléctricos e electrónicos. Não elimine os aparelhos que tenham o símbolo juntamente com os resíduos domésticos. Coloque o produto num ponto de recolha para reciclagem local ou contacte as suas autoridades municipais.

Română

Reciclaţi materialele marcate cu simbolul . Pentru a recicla ambalajele, acestea trebuie puse în containerele corespunzătoare. Ajutaţi la protejarea mediului şi a sănătăţii umane şi la reciclarea deşeurilor din aparatele electrice şi electrocasnice. Nu aruncaţi aparatele marcate cu acest simbol împreună cu deşeurile menajere. Returnaţi produsul la centrul local de reciclare sau contactaţi administraţia oraşului dvs.

Русский

Материалы с символом следует сдавать на переработку. Положите упаковку в соответствующие контейнеры для сбора вторичного сырья. Принимая участие в переработке старого электробытового оборудования, Вы помогаете защитить окружающую среду и здоровье человека. Не выбрасывайте вместе с бытовыми отходами бытовую технику, помеченную символом Доставьте изделие на местное предприятие по переработке вторичного сырья или обратитесь в свое муниципальное управление.

Slovensky

Materiály označené symbolom odovzdajte na recykláciu. Obal hoďte do príslušných kontajnerov na recykláciu. Chráňte životné prostredie a zdravie ľudí a recyklujte odpad z elektrických a elektronických spotrebičov. Nelikvidujte spotrebiče označené symbolom spolu s odpadom z domácnosti. Výrobok odovzdajte v miestnom recyklačnom zariadení alebo sa obráťte na obecný alebo mestský úrad.

Slovenščina

Reciklirajte materiale, ki jih označuje simbol . Embalažo odložite v ustrezne zabojnike za reciklažo. Pomagajte zaščititi okolje in zdravje ljudi ter reciklirati odpadke električnih in elektronskih naprav. Naprav, označenih s simbolom , ne odstranjujte z gospodinjskimi odpadki. Izdelek vrnite na krajevno zbirališče za recikliranje ali se obrnite na občinski urad.

Suomi

Kierrätä materiaalit, jotka on merkitty merkillä . Kierrätä pakkaus laittamalla se asianmukaiseen kierrätysastiaan.Suojele ympäristöä ja ihmisten terveyttä kierrättämällä sähkö- ja elektroniikkaromut. Älä hävitä merkillä merkittyjä kodinkoneita kotitalousjätteen mukana. Palauta tuote paikalliseen kierrätyskeskukseen tai ota yhteyttä paikalliseen viranomaiseen.

Svenska

Återvinn material med symbolen . Återvinn förpackningen genom att placera den i lämpligt kärl. Bidra till att skydda vår miljö och vår hälsa genom att återvinna avfall från elektriska och elektroniska produkter. Släng inte produkter märkta med symbolen med hushållsavfallet. Lämna in produkten på närmaste återvinningsstation eller kontakta kommunkontoret.

Türkçe

Şu sembole sahip malzemeler geri dönüştürülebilir Ambalajı geri dönüşüm için uygun konteynerlere koyun. Elektrikli ve elektronik cihaz atıklarının geri dönüşümüne ve çevre ve insan sağlığının korunmasına yardımcı olun. Ev atığı sembolü bulunan cihazları atmayın. Ürünü yerel geri dönüşüm tesislerinize gönderin ya da belediye ile irtibata geçin.

Український

Здавайте на повторну переробку матеріали, позначені відповідним символом . Викидайте упаковку у відповідні контейнери для вторинної сировини. Допоможіть захистити навколишнє середовище та здоров'я інших людей і забезпечити вторинну переробку електричних і електронних приладів. Не викидайте прилади, позначені відповідним символом , разом з іншим домашнім сміттям. Поверніть продукт до заводу із вторинної переробки у вашій місцевості або зверніться до місцевих муніципальних органів влади.

A04894709